24-мĕш çул тухать. Хакĕ 15 пус.

1941
АПРЕЛЬ
23
ЮНКУН
95 (5810) №

Пĕтĕм тĕнчери пролетарисем, пĕрлешĕр!

ЧĂВАШ КОММУНИ

ВКП(б) ОБКОМĔПЕ ШУПАШКАР ХУЛА КОМИТЕЧĔН, ЧАССР ВЕРХОВНЫЙ СОВЕЧĔН ТАТА ШУПАШКАР ХУЛА СОВЕЧĔН ХАÇАЧĔ.

Тракторсемпе, машинăсемпе туллин усă курмалла

Колхозлă ялсем чи паха та çĕнĕ техникăпа пуянланчĕç. Çĕр ĕçне машинăсемпе туни унăн культурине, ĕçĕн тухăçлăхне хăвăрт ӳстерсе пырать. Ялхуçалăх механизмĕсем, тракторсемпе комбайнсем çĕрĕсне хăватлăн çĕклентерсе, аталантарса пыракан рычагсем пулса тăраççĕ.

Машинно-тракторлă станцисем, хăйсен вăйлă техникипе туллин усă курса, колхозсене çулсеренех 7—8 миллиард пăт тĕштырă туса илессишĕн кĕрешме пулăшаççĕ.

Лайăх, тупăшлă ĕçлекен машинно-тракторлă станцисен шучĕ кашни çулах йышланса пырать. Пирĕн республикăри машинно-тракторлă станцисем, виçĕмçулхипе танлаштарсан, иртнĕ çулта аваннрах ĕçлерĕç. Условлăй суха çине куçарса шутласан, 690 пин гектар сухалана, е вăл 116 процент пулать. Иртнĕ çулта малта пыракан МТ Станцисем чаплă çитĕнӳсем турĕç, тракторпа ĕçлемелли плана ытлашшипех тултарчĕç. Вăрнар МТС трактор ĕçĕсен планне 117,5 процент тултарнă. Çавăн пекех ытти хăшпĕр МТ Станцийĕсем те хăйсен планне ăнăçлăн тултарнă. Вĕсем ĕçе тĕрĕс организацилеменĕ, тракторсене, машинăсене пăхмалли техникăллă правилăсене пăхăнса тăнă, вĕсемпе туллин усă курса ĕçленĕ.

Анчах начар ĕçлекен, механизмсемпе туллин усă курма тăрăшман машинно-тракторлă станцисем те пур-ха. Куславкка, Етĕрне, Çĕрпӳ, Шупашкар Сĕнтĕрвăрри станцийĕсем уйрăмăнах начар ĕçлерĕç. Çак машинно-тракторлă станцисен руководителĕсем иртнĕ çулхи ĕçсенчен халĕ те хăйсене кирлĕ выводсене туман. Кăçал та вĕсем çуракине питех те япăх хатĕрленчĕç.

Иртнĕ çулта чылай колхозсенче механизмсемпе кирлĕ пек усă курман. Сеялкăсем ахаль, ĕçсĕр ларнисем пулнă. Çак çитменлĕхсене кăçал тумалла мар. 1941 çул механизмсемпе туллин усă курмалли, машинно-тракторлă станцисен пĕтĕм ĕçне татăклăнах лайăхлатмалли, машинăсен паркĕн, сăмахран, тракторсен паркĕн ĕç тухăçлăхне хăпартмалли çул пулса тăмалла.

Партин Пĕтĕм Союзри XVIII конференцийĕ: машинăсемпе туллин усă курмании — ялхуçалăх ĕçĕнчи пысăк çитменлĕхсенчен пĕри пулса тăрать, тесе палăртрĕ. Конференци промышленноçпа транспорт предприятийĕсен руководителĕсене çакна тума хушса хăварчĕ: оборудованисемпе пĕтĕмпех тата туллин усă курмалла, инструментсемпе, материалсене, топливăна пĕлсе расходламалла, пурлăхсене йĕркеллĕ упраса усрамалла, хуçасăрлăха пĕтермелле, штурмсем туса ĕçлес меслете пăрахăçа кăлармалла, график тăрăх ĕçлемелле, программăна кашни предприяти, цех тата участок тăрăх тултарса пымалла. Çаксем вĕсем пурте машинно-тракторлă станцисене те пырса тивеççĕ, МТС руководителĕсен вĕсене шута илсе ĕçлемелле.

МТС-че машинăсемпе тухăçлă ĕçлемелли майсем питех те пысăк. Кашни МТС кăçал трактор ĕçĕн тухăçлăхне 10—15 процент таран ӳстерме çăмăлланах пултармалла. Çакна май çуракине ирттермелли срока чылай чакарма, ĕç пахалăхне ӳстерме, тăкаксене сахаллатма пулать.

Вăрнарти машинно-тракторлă станцинчи работниксем кăçал ку тĕлĕшпе тумалли ĕçсене тĕплĕн палăртса хунă. Тракторлă бригадăсем патне кашни уйрăм трактор тăрăх график туса çитернĕ. Тракторсем валли шыв илессине суха сухалана çĕртех йĕркелеççĕ. Заправка тума кирлĕ инструментсем пурте ещĕкре пулаççĕ, вăл машинăсене тасамарлăхсем лекесрен сыхлать. Ака вăхăтĕнче «СТЗ» тракторсене, пĕтĕмпе тенĕ пекех, виçсĕмĕш хăвăртлăхпа ĕçлеттереççĕ. Урапаллă тракторсем çемçе вырăнсенче лакса ларасран вĕсен шпорисене сарлакалатаççĕ. Машинăсене упрас тĕлĕшпе кашни бригадăнах çуталăклăх план—график пур. Кунсăр пуçне тата уйăхсем тăрăх та уйрăм графиксем пулаççĕ.

Тракторсен ĕç тухăçлăхне хăпартассишĕн кĕрешекен машинно-тракторлă станцисенче ĕçе çавăн пек йĕркеленĕ ĕнтĕ. Вĕсен опычĕ ыттисемшĕн пример пулса тăмалла.

Нумай МТ Станцисем ĕçе тĕрĕс йĕркелесси çине тимлĕн çавăрăнса пăхмаççĕ-ха. Вĕсен ĕçе йĕркелесе пыма çирĕп плансем çук, машинăсене, кадрсене ĕç участокĕсем тăрăх тĕрĕс çирĕплетсе тухман. Тракторсене пĕр колхозран тепĕр колхоза кирлĕ мар çĕртенех куçарса çӳретесси те час-часах пулкалать, çунтармалли япаласене ытлашши тăккаласçĕ.

Çавăн пек МТС руководителĕсем хăйсен хуçалăхĕн экономикине, унăн резервисене тĕплĕн пĕлсе тăма тăрăшмаççĕ. Машинăсемпе ăнăçлăн ĕçлесси—вĕсене лайăх юсаса çитернинчен килет. Мĕнле юсатăн, çавăн пек ĕçлетĕн. Начар юсанине пула тракторсем тата ытти машинăсем час-часах çĕмĕрĕлеççĕ, ĕççĕр тăраççĕ. Çуракине тухиччен шутлă кунсем кăна юлчĕç пулин те, хăшпĕр МТС руководителĕсем машинăсене юсаса çитерме васкамаççĕ. Уйрăмăнах вăл Улатăрпа Етĕрне МТ Станцийĕсенче хыттăн палăрать.

Çĕмĕрле МТ Станцинче машинăсене юсаса пĕтернĕ. Анчах трактористсем çавах та уя ĕçлеме тухма хатĕр марха. Тракторсене заправка тума кирлĕ инвентарьсем (витре, таз, варинке, ещĕксем, пичкесем) çитмеççĕ. Газогенераторлăй тракторсем валли çунтармалли чуркăсем хатĕрлесе çитермен.

Сĕнтĕрвăрри машинно-тракторлă станцийĕ те çуракине начар хатĕрленнĕ. Тракторсене юсаса пĕтермен. Юсанă тракторсен уйрăм пайĕсем çитмеççĕ.

Елчĕкри машинно-тракторлă станцинче трактор плугĕсене, сеялкăсене, культиваторсене питĕ вăрахăн юсаççĕ. Çунтармалли япаласене 80 процент таран çеç хатĕрленĕ.

Çĕрпӳри МТ Станцийĕ те тракторсене юсаса çитермен. Çапла пулин те тракторсене юсама уйăрса панă укçа-тенкĕне вĕсем 3 хут ытла расходланă. Кунта та çунтармалли япаласем çителĕклĕ мар, краçынсăр пуçне урăх нимĕн те илсе килмен.

Тракторпа тунă ĕçсен хакне йӳнетесси çине уйрăмăнах çавăрăнса пăхни кирлĕ. Çакна тумалли пысăк майсенчен пĕри вăл—çунтармалли япаласене перекетлени. Ку тĕлĕшпе вара пирĕн республикăри машинно-тракторлă станцисен нумай ĕçлемелле.

Машинно-тракторлă станцисен ĕçĕсене хакланă чухне çак ĕç çине пĕр енчен кăна пăхаççĕ, МТС тунă ĕçсен пысăкăшне кăна шута илеççĕ. Вăл пĕрре те тĕрĕс мар. Ĕç пахалăхĕ мĕнлине, колхозсемпе тунă договорсене пурнăçа мĕнле кĕртсе пынине шута илес пулать. Час-часах çакăн пек тĕслĕхсем пулаççĕ: трактор бригадисем 20—22 сантиметр сухалас вырăнне 8—10 сантиметр тарăнăш кăна сухалаççĕ. Ку вăл государствăна та, колхоза та пысăк сиен кӳрет.

Машинно-тракторлă станцисен механизмĕсемпе пĕрлех, колхозсенчи машинăсене те (сеялкăсене, плугсене т. ыт. те) халĕ ĕнтĕ çуракине пĕтĕмпех хатĕрлесе çитермелле. Малта пыракан колхозсенче вăл ĕçе тахçанах туса çитернĕ.

— Пирĕн тимĕрçĕсем колхоз машинисене вăхăтра юсама тăрăшрĕç. Халĕ ĕнтĕ пирĕн машинăсем уйри ĕçсене тума пĕтĕмпех хатĕр,—тесе çырса пĕлтерет Ишлей районĕнчи «Большевик» колхоз председателĕ Елахов юлташ. Анчах хăшпĕр колхозсенче вăл ĕç ун пек мар-ха. Çĕрпӳ районĕнчи «Шумашар» тата «Родина» колхозсем машинăсене юсаса пĕтермен. «Шумашар» колхозăн сеялки шыв çинчех ларать, ăна тасатман. Çакăн пек тĕслĕхсем ытти колхозсенче те пур.

Чылай колхозсенче çуракине ĕçĕсем пуçланчĕç те ĕнтĕ: клеверсем акаççĕ, вăрлăхсене яровизацилеме тытăнаççĕ т. ыт. те. Çитес кунсенчех колхозсем уйрăм вырăнсенче, çĕр пиçсе çитнĕ вырăнсенче акас ĕçе пуçăнаççĕ. Машинăсемпе туллин усă курассишĕн, вĕсен ĕç тухăçлăхне ӳстерессишĕн çуракин малтанхи кунĕсенчех хăватлăн кĕрешсе пырас пулать. Тракторсене, сеялкăсене, ака машинисене пурне те—уя, акана!

Ишĕлсе пыракан çырмасене хирĕç кĕрешмелли мероприятисем çинчен

Чăваш АССР Халăх Комиссарĕсен Совечĕпе ВКП(б) Обкомĕн бюровĕ 1941 ç. апрелĕн 10-мĕшĕнче йышăннă постановлени

Чăваш АССР Халăх Комиссарĕсен Совечĕпе ВКП(б) Обкомĕн бюровĕ ялхуçалăх культурисене малалла та ӳстерсе пырассишĕн кĕрешес ĕçре ишĕлсе пыракан çырмасене тата тайлăк вырăнсенчи тăпра сийне шыв юхтарса кайнине хирĕç кĕрешесси пысăк вырăн йышăнса тăрать, тесе шутлаççĕ. Республика территорийĕнче çулран-çул аслăланса тата колхоз уйĕсене ватса пыракан çырмасем çавтери нумай пулсанта, çырмасене хытарас тата вĕсем сиен кӳнине чарса лартас тĕлĕшпе мелиораци ĕçĕсене питех те çителĕксĕр организациленĕ. 1939 тата 1940 çулсенче çырмасене хытарас ĕçе пачах та туман. Тайлăк вырăнсенчи çĕрсене агротехника хушнă пек сухаламалли йĕркесене пăсни çырмасене пулма, тăпрана шыв юхтарса кайма пулăшнă. Тайлăксене тăрăхла май сухалани, çырмасен тăррисемпе тайлăкĕсенчи çереме сухалани тата вăрмана, вĕтлĕхсене пĕтерни шăтăк-çурăксене, канавсене пулма, тăпра сийне шыв юхтарса кайма, çырмасене пысăкланма, колхоз çĕрĕсен усăллă лаптăкне сахаллатма хăвăрт пулăшса пынă. Çакăнпа пĕрлех тата колхоз уйĕсенче çырмасем нумайййне пула çурхи тата çăмăр шывĕсене хăвăрт юхма майсем пулса тăраççĕ, тăпра хăвăртах типме пуçлать.

Чăваш АССР Халăх Комиссарĕсен Совечĕпе ВКП(б) Обкомĕн бюровĕ **çапла йышăнаççĕ:**

1. Çĕрĕç Халăх Комиссариатне, райсоветсен исполкомĕсене, ВКП(б) райкомĕсене тата колхозсен правленийĕсене çырмасене тата тăпрана шыв юхтарса каяссине хирĕç кĕрешесс ĕçе организацилеме хушас, çав ĕçе çитес çывăх 4—5 çул хушшинче вĕçлемелле.

1941 çул валли çакăн пек ĕç планĕ тăвас: районсем тăрăх çырмаллă вырăнсенчи 1130 çырмара террасировани—пĕвесем тăвас, çĕр плотинасем 550, çырмасен тăррисенче 2100 канав тата валсем туса хатĕрлес, çырмасен хĕррисенче тата тайлăксенче 245 гектар вăрман тата 325 гектар çинче çимĕç йывăççисем лартас.

2. Нӳрĕне тытас тата тăпрана шыв çĕмĕрсе каяссине чарас шутпа, 1941 çултан пуçласа распылительсен валикĕсене тăвассине ялан туса пымалли агротехникăллă мероприятисен шутне кĕртес тата тайлăксем майлă сухалама, тайлăк çывăхĕнчи çеремсене сухалама чарас.

3. Суха çĕрĕ пулнă тайлăк вырăнсенче колхозсене çаран участокĕсем тума сĕнес.

4. Çĕрĕç Халăх Комиссариатне ишĕлсе пыракан çырмасене хирĕç кĕрешмелли методсен кĕске инструкцине тата техникăллă кăтартусене туса хатĕрлесе, 1941 çулти апрелĕн 15-мĕшĕнчен кая юлмасăр районсене ярса пама хушас.

5. Çĕрĕç Халăх Комиссариатне тата Чăвашгиза 1941 çулти майăн 1-мĕш тĕлне «Çырмасене хирĕç кĕрешесси» ятлă плаката 3000 экземплярпа кăларса, республикăри кашни колхоза çав плаката ярса пама хушас.

6. Колхозсене çакна тума сĕнес: производствăллă бригадăсене уйăрса çирĕплетсе панă уй çĕрĕсем çинче çырмасене хытарас тĕлĕшпе мĕнпур ĕçсене вĕсем туса пымалла тăвас, кашни бригадăн производствăллă заданинче мелиоративлă ĕçсен тивĕçлĕ пысăкăшне палăртас.

7. Лесоохранăла Лесонасаждени Управленийне, райсовет исполкомĕсене тата ВКП(б) райкомĕсене çатан авса пĕвесем тума колхозсене кирлĕ чухлĕ çапă хатĕрлеме пулăшма, Çĕрĕç Халăх Комиссариачĕне Лесоохранăна — çырмасен тăррисемпе тайлăкĕсене лартма кирлĕ пулакан материалсене тупса пама хушас.

8. Наркомзема, райсовет исполкомĕсене тата ВКП(б) райкомĕсене çырмасене хирĕç кĕрешессин пĕлтерĕшĕпе техники çинчен пур колхозсенче те анлăн ăнлантарса парассине организацилеме, планпа пăхнă тĕп ĕçсене 1941 çулти июлĕн 1-мĕш тĕлне тултарас тесе вĕсене куллен ертсе пыма хушас.

Чăваш АССР Совнаркомĕн Председателĕ А. СОМОВ.

ВКП(б) Обком секретарĕ И. ЧАРЫКОВ.

Ĕç вăйĕсен резервисен СССР Совнаркомĕ çумĕнчи Главнăй Управленийĕнче

Ремесленнăй училищĕсенче тата ФЗО шкулĕсенче вĕренекенсен художествăллă пултарулăхĕн смотрĕ

Ĕç вăйĕсен резервисен СССР Совнаркомĕ çумĕнчи Главнăй Управленийĕ комсомолпа профсоюз организацийĕсемпе пĕрле, ремесленнăй училищĕсенче, чугунçул училищисенче тата фабрикăпа завод ĕçне вĕренмелли шкулсенче вĕренекенсен художествăллă пултарулăхĕн смотрне ирттерет.

Майăн 5-мĕшне 15-мĕш хушшинче шкулсемпе училищĕсенче вĕренекенсен художествăллă пултарулăхне кăтартаççĕ. Июнĕн 15-мĕшне 20-мĕш хушшинче чи лайăх кружоксем тата уйрăм исполнительсем районри тата пĕтĕм хулари смотрсене хутшăнаççĕ.

Ĕç вăйĕсен резервисен Главнăй Управленийĕ çумĕнче центральнăй смотр комиссине туса хунă, вăл комиссине ВЛКСМ Центральный Комитечĕн, ВЦСПС-ăн, искусство ĕçĕсен СССР Совнаркомĕ çумĕнчи Комитечĕн тата ытти организацисен представителĕсем кĕнĕ.

Пысăк хак илнĕ кружоксемпе исполнительсене грамотăсем параççĕ.

Училищĕсене тата ФЗО шкулĕсене юсама 45 миллион тенкĕ

Кăçалхи çул ремесленнăй училищĕсен, чугунçул училищисен тата ФЗО шкулĕсен çурчĕсене капитальнăй ремонт тума 45 миллион тенкĕ панă. Ленинградра шкулсен çурчĕсене юсама 4 миллион тенкĕ параççĕ, Мускавра—3,4 миллион тенкĕ, Сталино облаçĕнче —2.350 пин тенкĕ т. ты. те. Нумай çуртсене юсанă çĕре строительство ĕçне вĕренмелли ФЗО шкулĕсенче вĕренекенсем хутшăнса ĕçлеççĕ. (ТАСС).

Япони Ютçĕршыв Ĕçĕсен Министрĕ г. Иосуке Мацуока И. В. Сталин патне янă телеграмма

Унăн Превосходительствине господин СТАЛИНА.

МУСКАВ, КРЕМЛЬ.

Шăпах ĕнтĕ эпĕ Совет территорийĕ çинчен тухса кайнă, самантра, Эсир ăшă кăмăлпа панă ответшăн эпĕ Сирĕн Превосходительствăна тав тăвасшăн тата Сире çакна шантарса каламашкăн ирĕк пама ыйтатăп: эпĕ Сирĕн аслă çĕршывра—хам халĕ тухса çӳренĕ вăхăт хушшинче ытларах вăрăм вăхăт ирттернĕ çĕршывра пулни çинчен хампа пĕрле чи паха та ырă асаилӳсем илсе каятăп; Сирĕн çĕршывра эпĕ ăшă кăмăллă йышăнăва тивĕçлĕ пултăм тата унта наци пурнăçĕнче тунă прогреса тĕлĕнсе савăнса куртăм тата ăнлантăм.

Пакт тунă май церемониллĕ йĕркепе мар, анчах чĕререн сывлăх суйса саламланисен сцени, нимĕн иккĕленмелли те çук, манăн пурнăçри чи телейлĕ самантсенчен пĕри пулса юлĕ. Сирĕн Превосходительство ăшă кăмăлпа хисепленине — эпĕ тухса кайнă чухне Эсир вокзалта хăвăр пулнине — яланах пĕр ман тĕлĕшпе кăна мар, çавăн пекех пирĕн халăх тĕлĕшпе те чăнчăн ырă кăмăллă пулнине кăтартакан паллă вырăнне хаклăпăр.

Эпĕ тата çакна хушса калама пултаратăп: хамăн сăмахсемшĕн яланах шанчăклă пуласси — манăн пĕтĕм пурнăçăн девизĕ пулнă тата малашне те çавăн пекех пулĕ.

Пĕтĕм чĕререн хисеплесе
ИОСУКЕ МАЦУОКА,
Унăн Величествин Япони императорĕн Ютçĕршыв Ĕçĕсен Министрĕ.
Манчжурия станцийĕ,
1941 çулти апрелĕн 21-мĕш.

Япони Ютçĕршыв Ĕçĕсен Министрĕ г. Иосуке Мацуока СССР Совнаркомĕн Председателĕ тата Ютçĕршыв Ĕçĕсен Халăх Комиссарĕ В. М. Молотов юлташ патне янă телеграмма

Унăн Превосходительствине господин МОЛОТОВА

МУСКАВ, КРЕМЛЬ.

Эпĕ халĕ тухса çӳренĕ вăхăтра хам чи вăрăм вăхăт хушши ирттернĕ Совет территорийĕ çинчен тухса каяс умĕн мана тата манăн свитăн членĕсене пĕтĕм чĕререн кăмăлласа йышăннăшăн Сирĕн Превосходительствăна татах тепĕр хут тав тумашкăн мана ирĕк пама ыйтатăп.

Эпĕ Сирĕн Превосходительствăна çакăн çинчен шантарса каласшăн: Эсир ырă кăмăлла хăналаса йышăнни çинчен тата пĕрле туслăн ĕçлени çинчен хампа пĕрле чи ырă та ăшă кăмăллă асаилӳсем илсе каятăп.

Пĕтĕм чĕререн хисеплесе
ИОСУКЕ МАЦУОКА,
Унăн Величествин Япони императорĕн Ютçĕршыв Ĕçĕсен Министрĕ.
Манчжурия станцийĕ,
1941 çулти апрелĕн 20-мĕш.

СССР ВЕРХОВНЫЙ СОВЕТ ПРЕЗИДИУМĔН УКАЗĔ

Товарнăй поездсем çинче хăйсен ирĕкĕпе ларса çӳренĕшĕн тата поезда хăйсен ирĕкĕпе кирлĕ мар çинчех стоп-кранпа чарса тăратнăшăн уголовнăй йĕркепе ответ тыттарасси çинчен

1. Çапла тăвас: товарнăй поездсем çинче хăйсен ирĕкĕпе ларса çӳренĕшĕн суд приговорĕ тăрăх пĕр çулталăк хушши тĕрмере хупса усрамалла тăваççĕ.

2. Çапла тăвас: поезда хăйсен ирĕкĕпе кирлĕ мар çинчех стоп-кранпа чарса тăратнăшăн, çак ĕçшĕн унăн характерне кура закон тăрăх татах та йывăртарах наказани памалла мар пулсан, суд приговорĕ тăрăх пĕр çултан пуçласа виçĕ çула çити тĕрмере хупса усрамалла тăваççĕ.

СССР Верховный Совет Президиумĕн Председателĕ М. КАЛИНИН.
СССР Верховный Совет Президиумĕн Секретарĕ А. ГОРКИН.

Мускав, Кремль.
1941 çулти апрелĕн 9-мĕш.

Пограничникăн паттăрлăхĕ

Сурçĕр-хĕвеланăç чиккинчи Н-ски заставăри боецсем Андрей Сотников тата Армас Лехтинен дозортан тавăрăннă. Вĕсем пĕр вырăнта çăра тĕтĕм кайланса хăпарнине асăрханă. Колхозник Айно Алликайненăн çурчĕ çуннă. Сывăхра никам та пулман. Боец Лехтинен чӳрече рамине çапса кăларнă та, кантăкран пурте кĕнĕ. Пӳлĕмре çăра тĕтĕм пулнă. Кĕтесре ача йĕнипе илтĕннĕ. Çакă вăл Алликайненăн 6 çулти ачи макăрнă. Ăна кĕрĕкпе чĕркенĕ те, боец çунакан пӳртрен тухнă. Темиçе минута иртсен çуйса татăлнă çивитти ишĕлсе аннă.

Кайран палăртнă тăрăх, пушар ача вуткăвара асăрханмасăр тытăкланипе тухнă.

Çакăн пек хăюллă ĕçшĕн застава командованийĕ боеца тав тунă. (ТАСС).

Искусствăн çак произведенийĕсемшĕн авторĕсене Сталинла премисем панă: (çӳлте, сылтăмран сулахаялла)—И. В. Сталинăн Пĕтĕм Союзри ялхуçалăх выставкине лартма тунă скульптурăллă фигури тата В. И. Ленинăн СССР Верховный Совет ларăвĕсен залне лартма тунă скульптурăллă фигури, вĕсене Армян ССР искусствăсен тава тивĕçлĕ деятелĕ С. Д. Меркуров тунă, ăна çак ĕçсемшĕн пĕрремĕш степеньлĕ Сталинла премипанă.

Аялта: Маркс — Энгельс — Ленин Институчĕн Тбилиси хулинчи çурчĕ, вăл çурта архитектура академикĕн А. В. Щусевăн проекчĕ тăрăх тунă, çак проектшăн А. В. Щусева пĕрремĕш степеньлĕ Сталинла премипанă.
(ТАСС фото-ӳкерчĕкĕ.)

МАЙ УЯВĔ УМĔНХИ СОЦИАЛИЗМЛĂ ĂМĂРТУ

Малта пыракансем

ÇĔМĔРЛЕ. Мехлесопункт коллективĕ юлашки вăхăтра ĕçĕн хăвăртлăхĕсене чылаях ӳстерчĕ. Апрелĕн 15-мĕшне иккĕмĕш кварталти плана вăрман касса хатĕрлес тĕлĕшпе 21,3 процент, турттарас енĕпе 43,3 процент тата кирлĕ пунктсем патне турттарса кăларас енĕпе 14,9 процент тултарчĕ. Çĕмĕрле пункчĕ (начальникĕ коммунист Леонтьев юлташ) турттарас тĕлĕшпе иккĕмĕш квартал планне 105 процент, апрель уйăх планне 140 процент (хатĕрлессипе 84,4 процент) тултарчĕ. Мыслец пункчĕ те апрельри плана турттарас тĕлĕшпе 143,4 процент, хатĕрлес тĕлĕшпе 76,8 процент тултарнă.

Çакă вăл Май уявĕ умĕнхи социализмлă ăмăртун результачĕ. Ăмăрту сарăлсах пырать. Уйрăм бригадăсемпе участоксем тата пунктсем хăйсен обязательствисене пурнăçлассишĕн ăнăçлăн кĕрешеççĕ.

Сурари трактор çулĕ пысăк улшăнусем турĕ. Вăл апрельри плана 91,3 процент тултарнă та ĕнтĕ. Уйрăм трактористсем: Трошин, Федотов, Чирков юлташсем хăйсен нормисене пĕрре сурă хут ирттерсе тултараççĕ.

Хар. ЛИСИН.

Аслă праздник ячĕпе

ÇĔРПУ. Первомайски ялсоветне кĕрекен Леваневский ячĕпе тăракан колхоз Май уявне çуракине пур енчен те хатĕрленсе çитнипе кĕтсе илме тăрăшать. Колхоз çуракине пысăк пахалăхпа ирттерессишĕн «Пожанар» колхозпа ăмăртать.

Леваневский ячĕпе тăракан колхоз çуракине 7 кун хушшинче ирттерме обязательство илнĕ. Колхозра бригадăпа бригада, звенопа звено тата колхозниксем пĕр-пĕринпе ăмăртса ĕçлеççĕ. Кашни колхозник хăй çуракинче мĕн тăвасси çинчен пĕлсе тăрать.

Колхоз ĕç лашисемпе туллин усă курассишĕн тăрăшать. Халĕ лашасене лайăх апат çитереççĕ, йĕркеллĕ тасатса тăраççĕ. Çуракине мăнтăр лашасемпе тухса, ака ĕçĕсене кĕске вăхăтра ирттерессишĕн кĕрешеççĕ.

ИШЛЕЙ. Чурачăкри промартель пĕрремĕш кварталти производствăллă плана 130 процент тултарнă. Халĕ артельте Май уявĕ умĕнхи социализмлă ăмăрту анлăн сарăлса пырать. Артель членĕсем хушшинче стахановецсен йышĕ ӳссех пырать. Стахановла ĕçлекенсем 22 çынна çитрĕç.

Артельти стахановецсем ĕç нормине ытлашшипех тултарса пыраççĕ. Я. Сорокин юлташ плана 182 процент, Ф. Сорокин — 151 процент, Ф. Матросов — 150 процент, Г. Красильников—138 процент тултараççĕ.

Промартель председательне К. Грошев юлташа хăйне шанса панă ĕçе лайăх туса пынăшăн «Отличник леспромкооперации» значокпа наградăланă.

Е. Тюрин.

График тăрăх ĕçлеççĕ

ÇĔМĔРЛЕ. (**«Чăваш Коммуни» корр.**). Древкомбинатри 1-мĕш номерлĕ цех хăйĕн ĕçне лайăхлатсах пырать. Кашни смена график тăрăх ĕçлет, вĕсем пурте пĕр-пĕринпе ăмăртаççĕ.

Апрелĕн 16-мĕшĕнче цех коллективĕ пĕр кунхи плана 119,8 процент тултарчĕ. Ку кун вăл 11.129 тенкĕлĕх продукци туса кăларчĕ. Уйрăм сменăсенчен Пахомов юлташ смени мала тухрĕ, вăл плана 125 процент тултарчĕ, ытти сменăсем те кашни кунах хăйсен планĕсене ирттерсе тултараççĕ.

— Эпир Май уявне планран ирттерсе 15 пин тенкĕлĕх продукци туса кăларнипе кĕтсе илме обязательство илнĕ. Çавна пурнăçлатпăрах, — тесçĕ стахановецсем.

Алексеев, Заикин, Ширяев юлташсен бригадисем яланах нормăна икĕ хута яхăн ирттерсе тултараççĕ.

Çыхăну работникĕсен ăмăртăвĕ

КРАСНОАРМЕЙСКОЕ. Çак кунсенче çыхăну работникĕсен районри канашлăвĕ пулса иртрĕ. Унта çыхăну работникĕсен çураки вăхăтĕнчи задачисем çинчен сӳтсе-явăрçĕ.

Çыхăну работникĕсем Май уявĕ умĕнхи ăмăртăва хутшăнса, хăйсен ĕçне лайăхлатса пыма тытăнчĕç. Писмоносецсенчен Ефремов (Янкас), Семенов (Супар) юлташсем хаçат-журнал сарас плана 110 процент тултарчĕç. Çавăн пекех Мăн Шетмĕ тата Упи почта отделенийĕсем те лайăх ĕçлеççĕ.

Районри çыхăну контори те хăйĕн ĕçне лайăхлатса пырать. Е. Егоровăпа К. Терентьева телефонисткăсем уйрăмах аван ĕçлеме пуçларĕç. Вĕсем хăйсем çине илнĕ обязательствăсене пурнăçласа пыраççĕ. Апрель уйăхĕнчи финанс планне кашниех 60 процент тултарнă та ĕнтĕ.

Канашлура çыхăну работникĕсем çураки вăхăтĕнче татах та лайăхрах ĕçлеме пулчĕç. Ĕçри çитменлĕхсене пĕтермелли майсене кăтартса хăварчĕç.

П. Майоров.

Парторганизацисен отчетпа суйлав пухăвĕсенче

Йĕпреç станцинчи коммунистсен пухăвĕ

Отчетпа суйлав пухуне Йĕпреç станцинчи пуçламĕш парторганизацинчи коммунистсем пурте вăхăтрах пухăнчĕç.

Пуçламĕш парторганизацин çулталăк хушшинчи ĕçĕсем çинчен пуçламĕш парторганизаци секретарĕн А. Наумов юлташăн отчетлă доклачĕ тăрăх пренире 7 çын тухса каларĕç.

Пренире тухса калакансем пуçламĕш парторганизацин отчетлă тапхăрти ĕçĕнче чылай çитĕнӳсем пур пулин те, пысăк çитменлĕхсем пуррине те уçса палăртрĕç. Парти ретне членсем илесси, коммунистсене воспитани парасси çителĕксĕр пулса пынă. Çулталăк хушшинче парти ретне пурĕ те 3 çынна кăна илнĕ. Коммунистсем парти историне начар вĕренеççĕ, хăшĕсем «ВКП(б) историйĕн кĕске курсĕ» кĕнекен 2-мĕш е 3-мĕш сыпăкне çеç вĕренсе çитнĕ. Анчах вĕсене вĕренме пулăшас тĕлĕшпе пуçламĕш парторганизацин секретарĕ А. Наумов юлташ нимĕн те туман.

— Манăн парти историне вĕренес килет, анчах пĕлӳ сахаллипе эпĕ хам тĕллĕн вĕренместĕп, конспект та çырма пултараймастăп. Кун пирки эпĕ пулăшу та ыйтнă, анчах пулăшакан çук,—тет коммунист Муратов хăйĕн сăмахĕнче.

Пуçламĕш парторганизаци плансăр ĕçлесе пынă. Çавăнпа та коммунистсен пухăвĕсем те вăхăтра пулса иртмен.

Уйрăм коммунистсем партиллĕ поручениесене мĕнле пурнăçласа пынине тĕрĕслесе тăман. Çапла вара пухусенче йышăннă чылай решенисем пурнăçа кĕмесĕрех юлнă.

Хăшпĕр коммунистсем общественниклă организацисен ĕçĕсем çине çиелтен пăхаççĕ. Коммунист Самойлов юлташа Осоавиахим пуçламĕш организацин председательне суйланă пулнă, анчах вăл ку ĕç çине хăйне суйланăранпа çавăрăнса та пăхман. Осоавиахим членĕсем валли илнĕ 16 билета иртнĕ кĕркуннерепех хăйĕн аллинче тытса усрать. Оборона ĕçне вĕренме организацилеменĕ кружокăн пĕр заняти те пулса иртмен.

Комсомол пуçламĕш организацин те нимĕнле ĕç те çук. Унăн секретарĕ Григорьев юлташ комсомолецсемпе ĕçлес вырăнне час-часах ĕçкĕ тăрăх чупма юратать. Апла пулин те пуçламĕш парторганизаци çак çитменлĕхсене пĕтерме тăрăшман.

ВКП(б) XVIII конференцийĕ транспорт ĕçĕнчи çитменлĕхсене уçса палăртса, вăл çитменлĕхсене пĕтерме конкретлă задачăсем кăларса тăратрĕ. Конференци уçса палăртнă çитменлĕхсем чугунçулăн Йĕпреç станцинчи пуçламĕш парторганизацине те пырса тивеççĕ. Станцире тасалăхпа йĕркелĕх пулман, вагонсем тиес тата пушатас плана çулсеренех тултарайман. Иртнĕ çул кăна 824 вагон тиеймесĕр государствăна сырье тăратайман. Пуш вагонсене талăкра станцире 12 сехетрен ытла лартмалла мар пулнă пулсан, вăтам шутпа вĕсем 27,3-шер сехет ларнă. Кăçалхи пĕрремĕш кварталта вагонсене кашни талăкра 12 сехетрен ытла тытмалла мар пулнă пулсан, вăтам шутпа вĕсем 15,2 сехет ларнă.

Чугунçула юсавлă тытасси те начар. Коммунист Константинов ертсе пыракан рабочи участок юлашки ик-виç çул хушши ĕнтĕ юсавлă тăмасть. Ку ĕнтĕ коммунистсемшĕн пĕртте килĕшӳллĕ мар. Çак çитменлĕхсене пĕтерет тĕлĕшпе пуçламĕш парторганизацинчи коммунистсем халĕ те çине тăрса ĕçлени курăнмасть-ха.

Лайăх ĕçлекен участоксем те пур. Акă, Константинов юлташ ертсе пыракан участокпа юнашарах коммунист А. Архипов юлташ ертсе пыракан рабочи участок яланах малта пырать. Ахальтен мар ĕнтĕ Архипов юлташа Çулĕĕр Халăх Комиссариачĕ «Сталинла призыв ударникĕн значокĕпе» премиленĕ. Анчах пуçламĕш парторганизаци лайăх ĕçлекенсен опычĕсене сарас тĕлĕшпе çителĕксĕр ĕçленĕ пирки ытти участоксенче ĕçсем начар тăрассĕ.

Ф. ЗАХАРОВ.

Çамрăк организацин ĕçĕсем лайăхланаççĕ

ВАРМАР. «Хĕрлĕ Мăрат» колхозри пуçламĕш парторганизацин отчетпа суйлав пухуне коммунистсем малтан пĕлтернĕ срокра пухăнса çитрĕç. Вĕсем пуçламĕш парторганизацин ĕçĕсем çинчен Ильин юлташăн отчетлă докладне итлерĕç. Докладчик хăйĕн докладĕнче парторганизацин ĕçĕсемпе çитменлĕхĕсем çинчен каласа пачĕ. Доклад тăрăх пренире 5 коммунист тухса каларĕ. Вĕсем çитĕнӳсемпе çитменлĕхсене тĕплĕнрех кăтартса пама пулăшрĕç, критикăпа самокритикăна анлăн сарса пычĕç.

«Хĕрлĕ Мăрат» колхоз иртнĕ çулта «Арабось» колхозпа ăмăртса ĕçлерĕ. Ăмăртура «Хĕрлĕ Мăрат» колхоз мала тухнă. «Арабось» колхоз гектартан 10 центнер тĕштирĕ туса илнĕ пулсан, «Хĕрлĕ Мăрат» колхоз гектартан 12,5 центнер туса илнĕ. ВКП(б) членĕн Васильев юлташăн бригади вăтам шутпа кашни гектартан 13 центнер тĕштирĕ пуçтарса илнĕ.

«Хĕрлĕ Мăрат» колхозри пуçламĕш парторганизаци çамрăк. Ăна иртнĕ çулти сентябрь уйăхĕнче тунă. Çак хушăра 4 çынна парти членне, 2 çынна кандидата илнĕ. Организацинчи коммунистсем «ВКП(б) историйĕн кĕске курсне» райком вĕренсе пĕтернĕ, халĕ вĕсем марксизм-ленинизм классикĕсен произведенийĕсене вĕренеççĕ.

Калас пулать, пуçламĕш парторганизаци единоличниксене колхоза явăçтарас тĕлĕшпе çителĕксĕр ĕçленĕ. Партиллĕ поручениесене, коммунистсен пухăвĕсем йышăннă решенисене пурнăçа мĕнле кĕртсе пынине тăтăшах тĕрĕслесе тăни пулман.

И. ЗАЙЦЕВ.

Докладчик мĕн çинчен каламарĕ

СЕНТЕР. Пушкăртри «Çĕнĕ çул» колхозри пуçламĕш парторганизацин отчетпа суйлав пухăвĕ парторганизаци секретарĕн докладне тĕплĕн сӳтсе-явнă. Парторганизацин ĕçĕнче çитĕнӳсем те, çитменлĕхсем те пур. Пуçламĕш парторганизаци пулăшса ертсе пынине пула колхоз начар мар ĕçлет. Иртнĕ çулта колхоз вăтам шутпа кашни гектартан 15 центнера яхăн тĕштирĕ туса илнĕ. Государствăн выльăх-чĕрлĕх ĕрчетмелли 1940 çулти планне тултарнă. Колхозăн халĕ тăвармалă ферма.

Çитменлĕхсене те палăртса хăварас пулать. Колхозниксем хушшинче çирĕп дисциплина туса лартман-ха. Пуçламĕш парторганизаци колхозри дисциплинăна çирĕплетессишĕн çителĕксĕр ĕçленĕ, партипе правительство лартнă задачăсене пурнăçа кĕртсе пырасси. шĕн колхозниксен массине тивĕçлипе ертсе пырайман. Çаксемпе пĕрлех партипе правительство колхозниксене ĕçшĕн хушса тӳлесси çинчен йышăннă постановлението ăнлантарса парасси те начар пулса пырать.

Пуçламĕш парторганизацин секретарĕ И. Тобаев юлташ хăйĕн докладĕнче колхоз çуракине мĕнле хатĕрленсе пыни çинчен нимĕн те каламарĕ.

Пренире тухса калакансем парторганизаци ĕçне тата уйрăм коммунистсене тивĕçлипе критиклерĕç. Пуçламĕш парторганизацинчи коммунистсем хăйсен политикăллă пĕлӳлĕхĕсене ӳстерсе пырас тĕлĕшпе сахал ĕçлеççĕ.

Отчетпа суйлав пухăвĕ пысăк активлăхпа иртрĕ, коммунистсем самокритикăпа критикăна анлăн сарса пычĕç. Пуçламĕш парторганизацин ĕçне лайăхлатма паха сĕнӳсем пачĕç.

И. АРГАНДЕЕВ.

Вĕренмесĕрех вăхăта ирттернĕ

Сĕнтĕрвăрри райсоюзĕнчи пуçламĕш парторганизацин пухăвĕ. Парторганизацин ĕçĕсем çинчен отчетлă доклада Саначин юлташ тăвать. Вăл хăйĕн докладĕнче райсоюзăн ĕçĕсем çинчен чылаях тĕплĕн каласа пачĕ. Анчах коммунистсем мĕнле вĕренсе пыни çинчен тата партиллĕ-массăллă ĕçе мĕнле йĕркелесе яни çинчен докладчик каламарĕ.

— Парторганизацинчи коммунистсем мĕнле вĕренсе пынă?—ыйту пачĕç пухура ларакансем. Çак ыйту çине Саначин юлташ тĕплĕ ответ параймарĕ. Вăл, нимĕн калама аптăранă енне пулас:

— Вĕсем вĕренеççĕ, учебникпе палăшнă... Анчах ăнланайман пулмалла, конспект çырман... Эпĕ те учебникпе кăна паллашнă-ха,—терĕ.

Саначин юлташ хăй те вĕреннипе тата ытти юлташсене те вĕренме пулăшман. Çавăн пекех агитколлектив ĕçĕ çинчен те вăл нимĕн те калаймарĕ.

Парти историне, марксизм-ленинизм теорине вĕренессине пуçарса пыманни тата партиллĕ-массăллă ĕçе организацилеменни — парторганизаци ĕçĕнчи пысăк çитменлĕх. Малашне çав çитменлĕхсене пĕтерме тăрăшмалла.

ЯДРОВ.

Суйлавсен хроники

КАНАШ. (Хамăр корр.). Пуçламĕш парторганизацисенче отчетпа суйлав пухăвĕсем ВКП(б) райкомĕ çирĕплетнĕ план тăрăх пулса пыраççĕ. Халĕ 8 пуçламĕш парторганизацисенче отчетпа суйлав пухăвĕсем пулса иртнĕ. Апрелĕн 16-мĕшĕнче 5 организацире пулса иртрĕç. Апрелĕн 15-мĕшĕнче вагонсем юсакан заводри цехсенчи партгруппăсен суйлавĕсем пулчĕç.

М. ТИТОВ.

ЕЛЧĔК. ВКП(б) Елчĕк райкомĕнчи пуçламĕш парторганизацинче отчетпа суйлав пухăвĕ пулса иртрĕ. Пухура коммунистсене марксизм-ленинизм теорийĕпе хĕçпăваллантарас ыйтăва уйрăмах çивĕччĕн лартнă.

А. ДУДКИН.

РСДРП ТĂВАТТĂМĔШ (ПĔРЛЕШТЕРӲЛЛĔ) СʻЕЗЧĔ

I.

1906 çулти апрелĕн 23(10) мĕшĕнче Стокгольмра (Швеция) РСДРП IV съезчĕ ĕçлеме пуçланă,—парти историне вăл «Пĕрлештерӳллĕ съезд» ячĕпе кĕнĕ.

Çак съезд декабрьти хĕçпăваллă восстаци поражени тӳснĕ хыççăн, революци чакса пынă вăхăтра пухăннă.

1906 çул пуçламĕшĕнче пĕтĕм çĕршывра каллех стачкăсем пулса иртнĕ, çурри яхăн уездсенче хресченсен движенийĕ саралнă, çарта тата флотра пăлханусем пулса пынă.

Меньшевиксем, буржуази агенчĕсем, революцине чармантарнă, рабочисен революциллĕ вăй хăватне сыхса тăнă, капитализмпа тата самодержавипе килĕшӳ тунă.

Большевиксем пĕрмаях революциллĕ çулĕĕрпе пынă, вĕсем рабочисене царизма хирĕç, буржуазине хирĕç кĕрешме, хресченсен революциллĕ вăйĕпе усă курма чĕннĕ.

Çавăн пек условисенче революциллĕ пролетариат пĕрлехлĕ пулни кирлĕ пулнă.

Большевиксем, Таммерфорси конференци решенийĕсем тăрăх ĕçлесе пырса, рабочисем пĕрлĕх тума ыйтни майлă тăнă. Большевиксем партин пĕрлештерӳллĕ съездне пухма сĕннĕ. Анчах вĕсем революци ыйтăвĕсем тĕлĕшпе пулнă принциплă разногласисене шăлса лартмасăр пĕрлешессишĕн тăнă.

Примиренецсем — Богданов, Красин тата ыттисем те, — большевиксемпе меньшевиксем хушшинче разногласисем çук тесе, партие пит пысăк сиен кӳнĕ.

«Пирĕн,—тесе çырнă Ленин Центральный Комитета 1905 çулти октябрĕн 3-мĕшĕнче,—ик пая пĕрлештерес политикăна ик пая пăтрашăнтарас политикăпа хутăштармалла мар. Ик пая пĕрлештерме—килĕштерĕр. Ик пая пăтрашăнтарма—нихăçан/та» (Соч., т. VIII, стр. 247).

Большевиксем пĕрлешӳллĕ организацире меньшевиксемпе пĕрле пулнă, анчах вĕсене хирĕç кĕрешме нихăçан та чарăнман, тесе кăтартса панă Ленин.

Большевиксем хăйсен платформине туса хатĕрленĕ те, ăна парти членĕсем хушшинче сӳтсе-явма тăратнă.

1906 çулти мартра В. И. Ленин тактикăллă платформăн малтанхи тексчĕпе Финляндирен Мускава килнĕ. Вăл Мускаври социал-демократиллĕ организацири большевиксен ертсе пыракан группин виçĕ канашлăвне хутшăннă. Мартăн 26-мĕшĕнче Ленина РСДРП Петербург организацийĕнчен ĕçтăвакан сасăпа партин IV съездне делегата суйланă. Март уйăхĕн вĕçĕнче Ленин РСДРП организацийĕллĕ комиссийĕ IV съезда валли аграрнăй программа хатĕрлеме уйăрнă комисси ĕçне хутшăнса ĕçленĕ.

Ленин «Пересмотр аграрной программы рабочей партии» ятлă брошюра çырнă, вăл 1906 çулти апрельре пичетленсе тухнă.

Çав вăхăтра Сталин юлташ Кавказра революциллĕ пит пысăк ĕçсем туса пынă. 1906 çулти январьте унăн «Две схватки» ятлă брошюрине пичетлесе кăларнă, унта вăл декабрьти хĕçпăшаллă восстани поражени тӳснин сăлтавĕсене тарăннăн анализ панă. Революци пĕтмен-ха, пролетариат çĕнĕ çапăçусем умĕнче тăрать, тесе палăртнă Сталин юлташ. «...Пĕрлăхлă парти, парти организацийĕнче хĕçпăваллă восстани тата тапăнса пырас политика—акă мĕн ыйтать пирĕнтен восстани çĕнтересси». Çапла çырнă Сталин юлташ. Вăл большевиксен организацийĕсене пĕрлăхлĕ пулма, IV съезда большевикла уçăн паллă тактикăллă линипе пыма чĕннĕ.

Сталин юлташа партин Тифлис организацийĕ IV съезда делегата суйласа янă.

II.

Съездра ĕçтăвакан сасăпа 111 делегат пулнă, вĕсене партин вырăнсенчи 57 организацийĕнчен суйласа янă. Съездра наци.ллĕ социал-демократиллĕ партисен представителĕсем те пулнă: Бундран—3, Польшăри социал-демократиллĕ партирен—3, латыш социал-демократиллĕ организацийĕнчен—3.

Съездра меньшевиксен делегачĕсем нумайрах пулнă. Ку вăл большевиксен организацийĕсене, вĕсем восстание чи активлă хутшăннă пирки, патша влаçĕсем çĕмĕрсе тăкнинчен килнĕ. IV съезда кайма тухнă большевик делегатсене нумайĕшне арестленĕ. Меньшевиксен организацийĕсем вара 1905 çул хушшинче, хăйсен ретне вакбуржуаллă интеллигенцие илнипе, чылаях ӳснĕ. «Чылай ыйтусем тăрăх съезд решенийĕсен характерĕ меньшевикла пулни съездăн составĕ çавăн пек пулнинчен килнĕ» («ВКП(б) историйĕн кĕске курсĕ», чăвашла изд., стр. 103).

IV съездра пĕр-пĕрине хирĕç-хирĕçле икĕ лини тĕл пулнă: большевиксен революциллĕ линийĕ тата меньшевиксен соглашательле, оппортунистла линийĕ.

IV съездра сӳтсе-явнă тĕп ыйтусем çаксем пулнă: аграрнăй ыйту, халăхи вăхăта хаклласи тата пролетарпатăн класлă задачисем, Государственнăй дума çине мĕнле пăхасси, организациллĕ ыйтусем.

Партин аграрнăй программине пăхса тухасси çинчен В. И. Ленин доклад тунă. Ун хыççăн çав ыйту тăрăхах Плеханов содоклад тунă. Ленин çĕре национализацилессишĕн тăнă. Вăл: революци çĕнтерсен тин, царизма сирпĕтсе антарнă хыççăн тин çĕре национализацилеме пулать, тесе палăртнă. Национализаци — помещиксен çĕрĕсене тӳлевсĕрех туртса илсе (конфискацилесе), усă курма хресченсене пама хушнă. Революци çĕнтерсен çĕре национализацилени пролетариат, ялти чухăн хресченсемпе союзлă пулса, социализмлă революци тума тытăнассине çăмăллатнă. IV съездра юлашкинчен калана сăмахра В. И. Ленин аграрнăй программăн тупсăмĕ çинчен çак сăмахсемпе ăнлантарса панă: «Плеханов: аграрнăй революцирен хăрама кирлĕ мар, тесе каларĕ. Революциллĕ хресченсем влаçа кĕрешсе илессинчен хăрани шăпах та аграрнăй революцирен хăрани пулать те. Аграрнăй революци, вăл çĕнтересси революциллĕ халăх влаçа кĕрешсе илессине пĕлтермест пулсан, пушă сăмах кăна пулса тĕрать» (Соч., т. IX, стр. 152).

Ленинла аграрнăй программăна Сталин юлташ хĕрӳллĕн хӳтленĕ. Вăл хăйĕн сăмахĕнче меньшевиксен вакбуржуаллă программине, Плеханов съездра каласа панăскерне, тăрă шыв çинче кăларнă. Плехановăн кадетла туртăмсем пур, Плеханов Закавказьери хресченсен движенийĕ çинчен нимĕн те пĕлмест, тесе каланă Сталин юлташ.

Большевиксен аграрнăй программи пĕртенпĕр тĕрĕс тата революциллĕ программа пулнă. Вăл хресченсене патшана хирĕç тата помещиксене хирĕç революци тума чĕннĕ.

Меньшевиксем çĕре муниципализацилессишĕн, урăхла каласан, çĕр вырăнти самоуправленисен е земствăсен аллине куçмалла тăвассишĕн тăнă, вĕсем çĕре усă курма хресченсен обществисене парассине хирĕç пулнă. Вырăнти самоуправленисен аллинчи çĕре хресченсем тара илччĕр, тенĕ меньшевиксем. Вĕсем хресченсене революци тума çĕклентересшĕн пулман. Меньшевиксен муниципализацилес программи çĕре помещиксем тытса тăрассине пĕтĕмĕшпех пĕтерес маррине пĕлтернĕ. Вăл соглашателле программа, революцие сиен кӳрекен программа пулнă.

Съезд нумайрах сасăпа меньшевиксен программине йышăннă.

Иккĕмĕш ыйту тăрăх та—халăхи вăхăта хаклласи çинчен тăракан ыйту тăрăх—большевиксем тата меньшевиксем хушшинче разногласисем пурри палăрнă. Большевиксем: демократиллĕ революци малалла пулса пымалла, çак революцире пролетариат гегемон пулмалла, вăл хăй хыççăн хресченсен нумай миллионлă массисене ертсе пымалла, тесе шутланă. Меньшевиксем пролетариллĕ революцие хирĕç тăнă. Вĕсем революцире пролетариат гегемон пулассине йышăнман, çакă вĕсем пролетариата хирĕçле, оппортунистла ăшчиккине кăтартса тăнă.

IV съездра Сталин юлташ темиçе хут та тухса каланă. Вăл халăхи вăхăта хаклас ыйту тăрăх тухса каланине делегатсем тимлĕн итленĕ. Сталин юлташ çапла каланă: «Пурте пĕлеççĕ,—Российăри общественниклă-политикăллă пурнăç аталанăвĕнче икĕ çул палăрчĕç: суя-реформăсен çулĕ тата революци çулĕ». Революци пĕтмен, «эпир çĕнĕ кисренӳ умĕнче тăратпăр, революци çĕкленсе пырать, ăна пирĕн вĕçне çитиех илсе çитерес пулать», тесе каланă Сталин юлташ.

Сталин юлташ партири разногласисен, IV съездра уçăн палăрнăскерсен, тĕп тупсăмне палăртса, çапла каланă:

«Е пролетариат гегемонийĕ, е демократиллĕ буржуази гегемонийĕ—акă мĕнле тăрать ыйту партире, акă мĕнре пирĕн разногласисем».

Хăйĕн сăмахĕнче Сталин юлташ Закавказьери пролетариат пĕтĕмпех большевиксем майлă тăни çинчен каланă.

Съездра Государственнăй дума çине мĕнле пăхасси çинчен тăракан ыйту тăрăх та пысăк разногласисем пурри палăрнă.

Меньшевиксем: Дума—революци ыйтăвĕсене татса памалли чи лайăх средство, тесе каланă. Большевиксем: Дума революцин тĕп ыйтăвĕсене татса пама пултараймасть, вăл царизмăн вăйсăр хушмалчи, Российăри ирсĕр самодержавине витсе тăракан ширма пулать, тесе шутланă. Революцие сĕмĕрсе тăксанах самодержави çав ширмăна сирсе пăрахать, тенĕ.

Плеханов, Мартов, Аксельрод, меньшевиксен тата ытти лидерĕсем те Думăна революцире массăсене ертсе пымалли центр вырăнне хунă. Вĕсем çавăн пек сӳпĕлтетнине Сталин юлташ хытă критикленĕ.

Организацилле ыйтусем тăрăх та съезд большевиксем сĕннипе килĕшсе тăман решенисем йышăннă.

РСДРП Центральный Комитетне уллă меньшевика тата виçĕ большевика суйланă. Центральный Орган редакцине меньшевиксене кăна суйланă.

Съездра çавăн пекех тата РСДРП III съездĕнче çирĕплетнĕ устава та сӳтсе-явнă. «Меньшевиксен, вĕсем çак съездра ытлараххăн пулнă пулин те, рабочисене хăйсенчен тĕртсе ярас мар тесе, уставăн парти членлĕхĕ çинчен калакан пĕрремĕш параграфне ленинла формулировкăпа йышăнма тивнĕ» («ВКП(б) историйĕн кĕске курсĕ», чăвашла изд., стр. 103).

III.

IV съезда пухиппе пурнăçа кĕртес тенĕ тĕллеве, **чăннипе илсен,** пурнăçа кĕртеймен. «Çак съездра **формальнă** пĕрлешни çеç пулнă. Чăннипе, большевиксем тата меньшевиксем хăйсен шухăшĕсемпех, хăйсен харпăрхăй тĕллĕн организацийĕсемпех юлнă» (çавăнтах).

Кĕрешӳ малалла пулса пынă. Большевиксем съездра сахалрахăн пулнă пулин те, вĕсене никам та çĕмĕрсе тăкайман. Вĕсем съездран хăйсен тактикăллă линийĕ тĕрĕссине, хăйсен ĕçĕ çĕнтерӳ тăвассине çирĕппĕн ĕненнипе тухнă.

Сталин юлташ Кремльри курсантсен вечерĕнче 1924 çулти январĕн 29-мĕшĕнче çапла кăтартса панă: РСДРП IV съездĕнче «большевиксем сахалăн тăрса юлнă, вĕсем поражени тӳснĕ. Эпĕ ун чухне Ленина парăннă çын ролĕнче пирвайхи хут куртăм. Вăл пĕрре те поражени тӳснĕ хыççăн найăкашкан, кулянакан çулпуçсем евĕрлĕ пулмарĕ. Йăлтах урăхла, поражени тӳсни Ленина хăйĕн майлисене çĕнĕ кĕрешӳсем патне, пулас çĕнтерӳсем патне кайма хавхалантаракан вăй-хăват чăтăрĕ туса хучĕ. Эпĕ Ленин поражени тӳсни çинчен калатăп. Анчах мĕнле поражени пулнă-ха вăл? Ленина хирĕç пыракансем çине, Стокгольмри съездра çĕнтернисем çине—Плеханов, Аксельрод, Мартов тата ытти çине пăхасчĕ: вĕсем чăн-чăн çĕнтерекенсем евĕрлĕ питех те сахал пулнă, мĕншĕн тесен Ленин меньшевизма ним хĕрхенмесĕр критикленине вĕсем çинче, çынсем калашле, пĕр чĕрĕ вырăн хăварман. Эпир, делегат-большевиксем, пĕр ушкăна пухăнса тăрса, Ленин çине пăхса, унран канаш ыйтса тăнине астăватăп эпĕ. Хăшпĕр делегатсен сăмахĕсенче ывăнни, хуйха ӳкни палăратчĕ. Çавăн пек сăмахсене хирĕç Ленин шăлне çыртса çивĕччĕн калани аса килет: «Ан найăкăмăр, юлташсем, эпир пурпĕрех çĕнтеретпĕр, мĕншĕн тесен эпир тĕрĕс тăватпăр». Найăкăшакан интеллигентсене курайманни, хамăр вăйсем çине шанни, çĕнтерӳ тăвассине ĕненни—акă мĕн çинчен каласрĕ ун чухне пирĕнне Ленин. Большевиксен пораженийĕ вăхăтлăха пулни, çитес çывăх вăхăтрах большевиксем çĕнтерӳ тăвасси туйăнса тăратчĕ».

Съезд ĕçленĕ юлашки кунсенчех Ленин большевиксене уйрăмăн пухса, партире большевиксем ытлараххăн пулмашкăн малашне мĕнле ĕçлемелли çинчен кăтартусем панă. Çав канашлура большевиксен центрне туса хунă, унăн составне Ленинпа Сталин та кĕнĕ.

РСДРП IV съезчĕ парти пурнăçĕнче пысăк вырăн йышăннă. Съездра пулнă разногласисенчен большевиксен партийĕ пĕртен пĕр революциллĕ парти, социализм ĕçĕмĕн вĕçне çитиех тăракан пĕртенпĕр парти пулни курăннă. Пролетариат, ĕçхресченĕсен массисене хăй хыççăн ертсе пыракан пролетариат, революцине малалла илсе пыракан пĕртенпĕр вăй пулса тăнине кăтартса панă большевиксем.

РСДРП IV съезчĕ хыççăн Ленин Петербурга таврăннă. Партин Петербургри организацийĕсен пухăвĕсенче тата парти работникĕсен—большевиксен — канашлăвĕсенче вăл IV (Пĕрлештерӳллĕ) съездăн решенийĕсем çинчен докладсем тунă. Вăл, съездри пекех, татăкланах меньшевиксене хирĕç тăнă.

Сталин юлташ съезд хыççăн «Текущий момент и объединительный съезд» ятлă брошюра çырнă. Çак брошюрăра вăл меньшевиксен IV съездри тактикăллă линине тăрă шыв çине кăларнă, ленинла позицисене хӳтленĕ.

IV съездăн решенийĕсене вырăнти организацисенче сӳтсе-явнă чухне час-часах икĕ докладчик: большевиксен тата меньшевиксен докладчикĕсем пулнă. Вырăнсенче большевиксен линине хĕрӳллĕн ырласа йышăнакансем ытлараххăн пулнă. РСДРП членĕсем нумайрахăшĕ большевиксем майлă тăни час-часах пулнă.

РСДРП IV съезчĕ пулнăранпа 35 çул иртрĕ. Истори большевиксен линийĕ тĕрĕс пулнине кăтартса пачĕ. Вĕсем меньшевиксене, марксизм тăшманĕсене пурне те çĕнтерчĕç. Чухăн хресченсемпе союзлă пулнă рабочи класа большевиксем пролетариат революцийĕн çĕнтерĕвĕ патне илсе çитерчĕç,—çак революцин çĕнтерĕвĕ ССР Союзĕнчи ĕçсыннисене социализмăн чаплă çуртне туса лартма май пачĕ.

М. ГОЛУБЕВ.

Вĕрентӳпе воспитани ĕçĕ çине ытларах çавăрăнса пăхмалла

Стройтехникумри пуçламĕш парторганизацин отчетпа суйлав пухăвĕнче докладчик Астин юлташ та, пренире тухса каланă юлташсем те преподавательсен кадрĕсене, студентсене марксистла-ленинла воспитани парассине лайăхлатасси çинчен нумай чарăнса тăчĕç.

Пуçламĕш парторганизаци секретарĕ Астин юлташ партиллĕ пропаганда ыйтăвĕпе сахал интересленнĕ. Лекцисем туса ирттернипех лăпланнă. Преподавательсем хушшинче большевизм историне вĕренес ĕçе начар организацилеменнĕ. Преподавательсенчен нумайĕшĕ паянхи куна çитсе те «ВКП(б) историйĕн кĕске курсне» вĕренсе тухман, вĕсем пурте тенĕ пекех Октябрь революцичченхи тапхăра вĕренеççĕ.

Техникумра вĕрентӳпе воспитани ĕçне те тивĕçлипе организацилемен. Студентсенчен 18 процентĕ вĕренӳре ĕлкĕрсе пыраймасть. Çак çитменлĕхĕн тĕп сăлтавĕ—вăл парторганизаци вĕренӳ пахалăхĕпĕн кĕрешмени, преподавательсемпе студентсене вĕренӳпе воспитани ĕçне лайăхлатма мобилизацилемени пулать. Техникумра студентсем тата преподавательсем хушшинче те прогул тăвакансем халĕ те пур-ха. Кунта прогул тăвакан студентсене хирĕç татăклăн кĕрешни çук. Хăшпĕр преподавательсем хăйсен лекцине вуласа килĕсене туха каяççĕ те, техникума пырса та курмаççĕ, кая юлакан студентсемпе уйрăмăн ĕçлени çук.

Парторганизаци комсомол организацине сахал пулăшнă. Комсомолецсенчен нумайĕшĕ вĕренӳре малта пымаççĕ, ытти сене, пример кăтартмаççĕ. 72 комсомолецран 30 комсомолецăн начар оценкăсем пур, отличниксем пурĕ те 12 çын кăна.

Коммунистсен пухăвĕсем сахал мар пулнă, решенисем те нумай. Анчах вĕсене пурнăçа кĕртнине куллен тĕрĕслени пулман.

Çак çитменлĕхсем пуçламĕш парторганизаци нимĕн те туманнине пĕлтермеççĕ. Пуçламĕш парторганизаци нумай ыйтусене сӳтсе-явса пысăк ĕçсем туса ирттернĕ. Çарпа физкультура ĕçĕнче парторганизацин паха примерсем пур. Техникумра ПВХО нормине 99 çын, ГСО нормине 37 çын, ГТО нормине 31 çын, Ворошиловский стрелок нормине 46 çын панă. Мотоциклистсем 11 çын, ПВХО инструкторĕсем 4 çын вĕрентсе хатĕрленĕ, аэроклубра 4 çын вĕренеççĕ.

В. ИГНАТЬЕВ.

Пренире 15 коммунист тухса каланă

ВАРМАР. Апрелĕн малтанхи кунсенче ВКП(б) райкомĕнчи пуçламĕш парторганизацинче отчетпа суйлав пухăвĕ пулса иртнĕ. Пуçламĕш парторганизаци секретарĕ И. Зайцев юлташ отчетлă тăрăх пренире 15 çын тухса каланă.

И. СТЕПАНОВ.

Производствăра ĕçлеме вĕренсе çитрĕç

Çĕмĕрлери ФЗО шкулĕнче вĕренекенсенчен чылайĕшĕсем производствăра ĕçлеме хăнăхса çитрĕç. Вĕсем халĕ хăйсем тĕллĕнех станоксене, рамăсене ĕçе яма, вĕсемпе туллин ĕçлеме пултараççĕ.

Рамщиксен группинче 40 çын вĕренет. Вĕсенчен çуррине яхăн отличниксем: Ногтев, Порфирьев, Иванов, Матвеев т. ыт. юлташсем те рамăсем çинче хăйсем тĕллĕнех ĕçлеççĕ.

Станочниксен группинче Енисеевпа Никифоров юлташсем аван тĕслĕхсем кăтартаççĕ. Иккĕшĕ те вĕренӳри отличниксем, производствăра стахановла ĕçлеççĕ.

Çĕмĕрле. («Чăваш Коммуни» корр.).

Шкулти комсомолецсем

КАНАШ. Колхоз кадрĕсем хатĕрлекен шкулти комсомол пуçламĕш организаци начар мар ĕçлет. Вĕренӳ çулĕ пуçланнăранпа, вĕренӳре малта пыракансене 31 çынна комсомол ретне илнĕ.

Комсомол организацийĕ хăйĕн ĕçне çирĕп план тăрăх туса пырать. Пухусем вăхăтра пулса пыраççĕ. Пухусенче вĕренӳ пахалăхне хăпартас, дисциплинăна çирĕплетес, оборона ĕçне вăйлатас ĕçсем çинчен ытларах сӳтсе-явнă.

Комсомолецсем шкулта социализмлă ăмăртăва пуçарса ертсе пыраççĕ. Шкул Улатăрти, Сĕнтĕрти колхоз кадрĕсем хатĕрлекен шкулсемпе ăмăртать, кунсăр пуçне тата кашни вĕренекенпе вĕренекен, класпа класс пĕр-пĕринпе ăмăртса вĕренеççĕ.

Ветфельдшерсем хатĕрлекен отделени вĕренӳ çулĕн çурçулĕнче 8,7 процент «плохо» отметкăсем илнĕ пулсан, виçĕмĕш чĕрĕкре «плохо» отметкăсем пĕр процент ытларах çеç пулнă.

Комсомол пуçламĕш организаци вĕренӳре юлса пыракансене пулăшма комсомолец-отличниксене çирĕплетнĕ. Вĕсем вĕренӳре куллен пулăшса пыраççĕ. Комсомолецсем хăйсен политикăллă пĕлӳлĕхне ӳстерес тĕлĕшпе те аван ĕçлеççĕ, «ВКП(б) историйĕн кĕске курсĕ» кĕнекен юлашки сыпăкне вĕренеççĕ. Шкулти комсомолецсем общественниклă ĕçе те активлăн хутшăнаççĕ. Нумайĕшсем вулавçăсем, политинформаторсем, стена хаçат редакторĕсем пулса ĕçлеççĕ, тĕрлĕрен кружоксене ертсе пыраççĕ. ГСО значокĕн нормисене 58 çын панă. Шкулти пур комсомолецсем те 2—4-шар оборона значокĕсен нормисене панă. Гимнастикăллă ăмăртăва хутшăнма хатĕрленсе çитнĕ.

И. РАДИКОВ.

Ёçшён хушса тӳлемелле туни колхозниксене мён парать?

ВКП(б) Ишлей райкомёпе райсовет исполкомё çирёплетсе панă тăрăх Аначкассинчи «Коммунист» колхозăн кăçал кашни гектартан вăтам шутпа 13 центнер тёштырă туса илмелле. Çак колхозри 2-мёш бригада иртнё çултах ёнтё вăтамран кашни гектар пуçне 14,1 центнер тёштырă туса илнё. Уйрăм культурăсен тухăçлăхё тăрăх, колхоза кăçал панă заданине танлаштарса пăхсан, çакăн пек курăнать:

Культурăсем	Колхоза 1941 çул валли çирёплетсе панă задана	Иккёмёш бригада 1940 çулта илнё тухăçлăх
Ыраш	14,7 цент.	16,4 цент.
Кёрхи тулă	11,0 »	11,47 »
Çурхи тулă	12,0 »	8,35 »
Сёлё	13,0 »	13,9 »
Пăрçа	10,0 »	12,2 »
Ясмăк	10,0 »	10,4 »
Вика	12,8 »	8,4 »

Çак культурăсене 79 гектар çине акнă. Кёркунне вара çав çёр çинчен пётёмпе 1113,31 центнер тёштырă пухса кёнё. Çапла вара, колхозра кăçал панă заданине танлаштарсан, бригада кашни гектар пуçне 1,1 центнер тёштырă планран иртерсе туса илнё. 79 гектар çинче вăл пётёмпе 86,9 центнер пулать.

Тёштырă культурисем акнă пётём 79 гектартан 12 гектар çине кёрхи тулă, пăрçа тата ясмăк акнă. Колхоза панă задани тăрăх çав культурăсен пётём тухăçлăхё 12 гектар çинче 122 центнер пулмалла пулнă. Анчах бригада вăл культурăсене пётёмпе 137,74 центнер туса илнё.

СССР Совнаркомёпе ЦК ВКП(б) йышăннă тăрăх, кёрхи тата çурхи тулăн, хутаçлă тырăн е хуратулăн тухăçлăхне планран иртерсе тултарнă бригадăри е звенори колхозниксене, планран иртерсе пухса илнё тырăн çурринне памалла. «Коммунист» колхозăн иккёмёш бригади, çапла вара, 12 гектар çинче 0,94 центнер кёрхи тулă. 13,2 центнер пăрçа, 1,6 центнер ясмăк — пурё 15,74 центнер планран иртерсе туса илсе, бригада членёсене 7,87 центнер çав культурăсене ёçшён хушса тӳлеме пултарнă.

Кёрхи тулă, пăрçа тата ясмăк акнă 12 гектара тёштырă культурисем акнă пётём 79 гектартан кăларсан 67 гектар юлать. Çак çёр çинче бригада ыраш, çурхи тулă, сёлё тата вика — пётёмпе 975,57 центнер тёштырă туса илнё. Пёр гектар пуçне вăтамран 14,86 центнер тивет. Колхоза кăçал панă задани пе танлаштарса пăхсан, вара çакă курăнать: бригада кашни гектар пуçне 1,86 центнер, 67 гектар çинче пётёмпе 124,62 центнер тёштырă планран иртерсе туса илнё.

СССР Совнаркомёпе ЦК ВКП(б) йышăннă тăрăх, бригада е звено сумне çирёплетсе панă тёштырă акмалли çёр лаптăкё çинче тёштырă культурисен тухăçлăхне планран иртерсе тултарнă бригадăсенчи е звеносенчи колхозниксене, планран иртерсе туса илнё тырăн тăваттăмёш пайне параççё.

«Коммунист» колхозăн 2-мёш бригали, çапла вара, хăйён членёсене кёрхи тулă, пăрçа тата ясмăк — пётёмпе 7,78 центнер, ыраш, çурхи тулă, сёлё тата вика — пётёмпе 31,15 центнер, мёнпурё вара 49 центнер яхăн тёштырă ёçшён хушса тӳлеме пултарнă.

Бригадăра тёштырă акса тума пётёмпе 6174 ёçкунё тухнă. Вăл шутран 487 ёçкунё колхоз производствинче 80 кун. ран кая ёçленё колхозниксен, 277 ёçкунё 100 кунран каярах, анчах 80 кунран малрах ёçленё колхозниксен шутланать. Хушса тӳлеме тивёçлё ёçкунё бригадăра 5549 ёçкунё юлать.

Çапла вара, колхозниксене ёçшён хушса тӳлемелли йёрке малтанах пулнă пулсан, «Коммунист» колхоз правленийё 2-мёш бригадăри колхозниксене иртнё çултах ёнтё кашни ёçкунё пуçне 900 грама яхăн тёштырă ёçшён хушса тӳлеме пултарнă. Çав бригадăри колхозниксем иртнё çулта ёçкунё тăрăх илнё тёштырăпа танлаштарсан, вăл 26 процента яхăн пулать.

«Коммунист» колхозри колхозниксем тухăçлă тырпул туса илес тёлёшпе кăçал та япăх мар кёрешеççё. Паллах ёнтё, су каçиччен тăрăшса ёçлесен, вёсем çавна кăçал чăннипех илме пултараççё, тата ытларах тăрăшсан—унтан та ытларах илме пултараççё.

«Самолет» колхозри сёт-çу ферминче ёçлекен доярка П. Федорова виçё ёне сăвать. План тăрăх унăн çулталăкра кашни ёнерен 1100 литр сёт суса илмелле. Иртнё çулта вăл кашни ёнерен вăтамран 1500 литр суса илнё. Çапла вара, СССР Совнаркомёпе ЦК ВКП(б) йышăннă тăрăх, 210 литр сёт хăйне валли илме пултарнă. Тёрёссипе вăл кăçал унтан та ытларах илме пултарать, мёншён тесен, унăн показателёсем кăçал иртнё çулхинчен чылай пысăк.

«Мировой октябрь» колхозри А. Скобелев 145 сурăх (такасемпе пёрле) пăхать. План тăрăх унăн кашни сурăхран 2,2 килограмм çăм касса илмелле тата çулталăк пуçламёшёнче пулнă 90 сурăхран 99 путек пăхса ӳстермелле. Иртнё çулта вăл кашни сурăхран вăтам шутпа 2,7 килограмм çăм касса илнё тата кăçал 90 сурăхран 127 путек илнё. А. Скобелев юлташ та, çапла вара, иртнё çулта 7,2 килограмм çăм хăйне валли илме пултарнă. Кăçал вара вăл хăйне çирёплетсе панă сурăхсенчен путексем илес плана иртерсе тултарнăшăн кăна 7 тир илме пултарать.

«Труд» колхоз ферминче ёçлекен свинарка Яшкова 7 сысна пăхать. План тăрăх унăн кашни сысна аминчен вăтамран 12 çăвăр илмелле. Яшкова юлташ 14 шар çăвăр илнё. Çапла вара, Яшкова юлташ та 3 çăвăр хăйне валли илме пултарать.

Кун пек тёслёхсем районра татах та пур.

Çакăн пек хавхалантарать ёнтё ССРР Совнаркомёпе ЦК ВКП(б) йышăннă постановлени колхозра тăрăшса ёçлекен колхозниксене.

Р. МАЛЮТИН.

Колхоз çуракине хатёрленет

Пирён колхозăн çитес çуракинче тёрлёрен тёштырăсем 339 гектар çине акса хăвармалла. Вăл шутран клевер 136 гектар, тулă 100 гектар, пăрçа йышши культурăсем 52 гектар акмалла. Паллах, тырпул тухăçлăхне ӳстерес тесен тăрăшса ёçлемелле. Уйрăмнах çуракине тёплён хатёрленсе, ăна кёске срокра, агротехника кăтартнă пек ирттермелле.

Халё эпир пётём вăя çуракине тёплён хатёрленес ёç çине хуратпăр. Пётёмпе колхозăн 8 бригада, кашни бригадăра 3 звено. Вăл звеносене ертсе пыма чи лайăх колхозниксене лартнă. Бригадăсен кашниннех ёç планё пур. Вёсем пёр-пёринпе ăмăртса ёçлеççё.

Уйрăлăнах кунта 5-мёшпе 6-мёш бригадăсем тăрăшса ёçленине палăртмалла. Вёсем çуракине тахçанах хатёрленсе çитнё. 5-мёш бригада иртнё çулта гектартан 13,5 центнер тёштырă туса илчё. Кăçал 15 центнертан кая мар илме пулаççё. Паллах, ăна вёсем пурнăçлаççех.

Колхозăн кăçал вăрлăх, ялхуçалăх машинисем çителёклё. Вăрлăхсене сортласа хунă, халё тулă вăрлăхне яровизацилетпёр. Пёр сăмахпа каласан, кăçал эпир çуракине начар мар хатёрленетпёр, туса пётермен ёçсене çитес кунсенче пётёмпех вёçлетпёр.

1940 çулта пирён колхоз вăтамран гектар пуçне 12 центнер тырă туса илнё. Кăçал вара эпир кирек-мёнле çанталăк тăрсан та 13,8 центнертан кая мар туса илме шутлатпăр.

М. ЧУМЕЙКИН.
Егоркино ялсоветёнчи «Большевик» колхоз председателё.
Çёмёрле районё.

Кёрхи тырă калчисене çуркунне апат парасси

Кёркунне акса хăварнă тырăсен тухăçлăхне хăпартас ёçре вёсене апат парасси пысăк выран йышăнса тăрать. Малта пыракан колхозсем кёрхи тырăсене темиçе хутчен апат параççё. Кунта эпир çуркунне пулсанах апат парасси çинче çеç чарăнса тăрăпăр.

Кёрхи тырăсем юр айёнчен час-часах имшертерех пулса тухаççё, çак вăхăтра тата ӳсен тарансене çăмăллăн лекме пултаракан кирлё çимёççем те, уйрăмах азот, çителёксёр.

Кёрхи тырăсене çуркунне апат парассине пирён колхозсенче ытларах типё удобренисемпе—минераллă удобренисемпе, кайăк-кёшёк тислёкёпе, кёлпе тăваççё. Анчах та çак удобренисемпе хăш вăхăтра апат парасси пирки тёрлёрен калаканне илтме пулать. Чылайшё кёрхи тырăсене çуркунне ирех апат памалла, теççё, çав вăхăтрах вёсем тăпра ирёлсе ăшăннине шута илмесёр тăраççё. Тепринсем тата апат парассине çуркунне кёрхи тырăсене сӳрос умён тума сёнеççё.

Пирён шутпа кёрхи тырăсене апата юр кайса пётсессёнех, ирёлме кăна пуçланă çёр çине памалла. Сăмахран, Комсомольскри сортоучастокра тин çеç ирёлче пуçланă çёр çине (апрелён 9-мёш) центнер пуçне 2 центнер суперфосфат аммоний, 1,7 центнер суперфосфат тата 0,5 центнер калий тăварё апат пана; тырă тухăçлăхё гектартан 27,7 центнер пулнă.

Ир апат панин результачё лайăх пулни акă мёнрен килет. Тин ирёлме пуçланă тăпра çине сапнă удобренисем, нӳрлёх нумайлине пула хăйăрт ирёлсе, тырпулсен тымарёсене часах лекеççё. Çапла вара, ӳсен-тăрансен тымарёсем валли ӳсме пуçланă кунсенченех лайăх условисем хатёр пулаççё.

Кёрхи тырăсене сӳрес умён типё удобренисемпе апат пани усăллах мар, мёншён тесен тăпрара вăл вăхăтра нӳрё сахалтарах пулать, тырпулсене кирлё çимёççем тăпрара хăвăрт ирёлме пултараймаççё.

Колхозсем умёнче тăракан задача вăл—кёрхи тырăсен нумай лаптăкне апат парасси пулать. Кăна тума, паллах, минераллă удобренисем ытларах кӳрсе килмелле, выранти удобренисемпе—кайăк-кёшёк тислёкёпе, кёлпе, сёрёк тислёкпе, тислёк шёвекёпе анланрах усă курмалла. Вăл удобренисене малтанах вётетсе аласа хатёрлемелле.

Кёрхи тырăсем мёнлине, мёнле удобренисем пуррине кура, апат панă чух колхозсене çакăн пек минераллă удобренисемпе усă курма сёнетнёр: сульфат аммоний—гектар пуçне— 1-1,5 центнер, е 0,7—1 центнер аммиаклă селитра хывма юрать; суперфосфат — гектара 1,5—2 центнер; калий тăварё—гектара 0,5—1 центнер.

Выранти тёрлёрен удобренисене гектар çине çак нормăна хывaççё: кайăк-кёшёк тислёкне—3—5 центнер, кёле — 3—8 центнер, тислёк шывне—4—8 тонна. Тислёк шывне кёрхи тырăсене сӳрелес умён сапас пулать.

Удобренисем ытлăн-ситлён пур пулсан, удобренисен нормисене ӳстерме те юрать.

В. ОРЛОВ.
Комсомольскри сортоучасток заведующийё.

Ăратлă лашасем ёрчетекен фермăсем

Чăваш АССР Çёрçё Халăх Комиссариачё республикăри колхозсенче ăратлă лашасем ёрчетме кăçалхи çул 35 ферма организацилеме палăртнă. Иртнё çулхи опытсем пирён республикăри колхозсенче русско-американски йăхлă рысаксене лайăх пăхса çитёнтернине кăтартса параççё. Шăмăршă районёнчи «Кзыл юл» колхозри лаша ферминче таса ăратлă кёресем 7 пуç тата пёр ăйăр пур. Фермăра таса ăратлă тихасем 7 пуç ӳстереççё. Çёрпӳ районёнчи «Новая жизнь» колхозра ăратлă йăхлă тихасем 28 пуç ӳстереççё.

Кăçалхи çул организацилекен фермăсем валли ăратлă йăхлă лашасене Засурски конезаводран илеççё. Çавăн пекех, колхозсенчи ăратлă лашасене суйласа илме пăхнă.

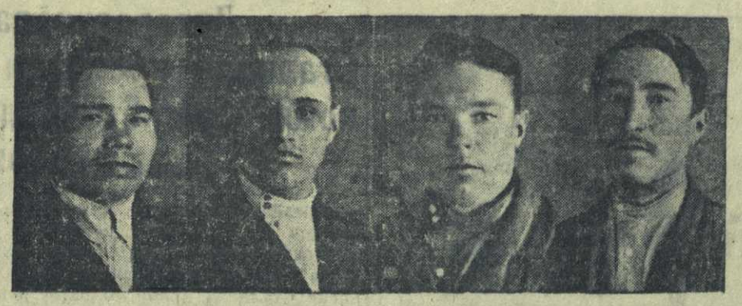

Красноармейски районри финанс ёçёнчи отличниксем. УКЕРЧЕК ÇИНЧЕ (сулахайран сылтăмалла): **С. И. Иванов** — Янкас ялсоветёнчи финагент (пёрремёш кварталти финплана вăл 176 проц. тултарнă); **А. С. Семенов**—Типçырма ялсоветёнчи финагент (кварталти финплана 151 проц. тултарнă); **И. П. Малинин** — Карай ялсоветёнчи финагент (плана 142,4 проц. тултарнă); **К. С. Степанов** — Мартынкасси ялсоветёнчи финагент (плана 121,9 проц. тултарнă).

Г. Костин фото-ӳкерчёкё.

Бригада уя тухас умён

Иртнё çулта Кольцовкăри Сталин ячёпе тăракан колхозри 7-мёш бригада кашни гектартан 36 центнер тырă туса илчё. Бригадир коммунист Н. Оленин сакăр çул ёнтё çак ёçре ёçлет. Вăл хăйён ёçне юратать, ăна лайăх пёлет. Ку бригадăра чăн-чăн ёç мастерёсем ӳссе çитёнчёç. Пёрремёш звенона комсомолка Т. Ерошина ертсе пырать. Гектартан вăл 38 центнер, çуртырри туса илнё. Е. Мишанина звени гектартан 32 центнер, С. Кислякова 32,2 центнер тырă туса илнё.

Кăçал бригадăри колхозниксем гектартан 40 центнер тырă туса илессишён кёрешеççё. Ку—пуш сăмах мар. Пёлтёр бригада 18 гектар ыраш, 17 гектар кёрхи тулă акса хăварнă. Май уйăхёнчех тракторсемпе 23—24 сантиметр тарăнёш ирхи çёртме тунă. Сухалас умён уя кашни гектар çинех 10 центнер фосфорит çăнăхё тата çёрнё тислёк тăкнă.

Удобренисене çакăн пек хатёрлесе тăкаççё. Пур удобренисене те вакласçё те, сульфат-аммонипе калий тăварне тата суперфосфата хутшăнтарса тырă акнă кунах уя сапса тухаççё. Ку ёçе питё тёплён, лайăх туни кирлё. Çавăнпа та Н. Оленин ёçе тухас умён кашни колхозникех удобренисене хатёрлесси çинчен, вёсене мёнле акасси çинчен тёплён каласа парать.

Кёрхи тырăсене аксан вёсем виççёмёш куннех шăтса тухнă. Ыраш та, тулă та питё лайăх аталанса юр айне юлнă. Халё колхозниксем ыраша та, кёрхи тулла та подкормка пама хатёрленеççё.

Бригадăн кăçалхи çуракинче 32 гектар акса хăвармалла. Бригадăра виçё звено пулать, звеносене участоксем кёркуннех уйăрса панă. Август уйăхёнчех кёрхи çёртме тунă. Пётём çёр лаптăкё çинче хёлле юр тытса хăварнă, юр ирёлме пуçласанах шывсене тытса хăварма тытăннă. Вăрлăхсене кёркуннех хатёрлесе хунă. Вăрлăхсем пурте пысăк пахалăхлă, шултра та йăвăр тата кондицине ларнă.

Вăрлăхсене икё хутчен клентон тата сортировка витёр кăларнă. Юлашкинчен вара çаврака алапа аласа кăларнă.

Колхозниксем, колхозницăсем удобренисем хатёрлес ёçре хёлёпех ёçленё. Пёрремёш звенори самрăк колхозницăсем пуçарнипе пётём бригада удобрени пухас плана ытлашшипех тултарассишён ăмăртса ёçленё. Т. Ерошина юлташ удобренисем пухма ялтан 30 километрта ларакан вăрман заводне кайнă, ун хыççăн унта Егор Ситухин, Петр Гусев, Дарья Дунина тата ытти колхозниксем те кайнă. Кёл, кайăк-кёшёк тислёкё пухма Вăрнара, Йёпреçе тата вăрманти бараксене те кайнă.

Колхоз председателё Сергей Ксенофонтович Коротков Свердловск облаçне минераллă удобренисем илме кайсан тата эрнерен Вăрнар станцине удобренисем килме пуçланă. Станцирон поезд ирхине 3 сехетрех килмелли çинчен пёлтерсен, колхозниксем ура çине пёр харăс тăрса çёрлех удобрени тиеме кайнă. Арçынсемпе пёрле хёрарăмсем те кайнă, кунне 4—5 хут хутланă, çавах та ывăннине пёлмен. СССР Совнаркомёпе ВКП(б) Центральный Комитечё «Ялхуçалăх культурисен тухăçлăхне тата выльăх-чёрлёх продуктивлăхне ӳстернёшён Чăваш АСС Республикинчи колхозниксене ёçшён хушса тӳлесси çинчен» йышăннă постановлението колхозниксемпе колхозницăсене ăнлантарса пана хыççăн, колхозра ёç тухăçлăхё пысăкках ӳсрё.

Çак постановлени хыççăн колхозниксем тата лайăхрах ёçлеме пуçларёç. Халё бригада 48 центнер сульфат аммоний, 312 центнер суперфосфат, 182 центнер кали тăварё хатёрленё: кунсёр пуçне уя 1800 лав тислёк, 1500 лав торф тăкнă, 80 центнер кёл, 60 центнер кайăк-кёшёк тислёкё пухнă. Кăçал удобренисене уя питё кёске срокра сапса тухма палăртнă. Çавăнпа та удобренисем акма пур колхозниксем те, пур колхозницăсем те тухаççё.

Çуракине 5 кун хушшинче вёçлемелле. Халё кашни колхозник, кашни колхозница çураки вăхăтёнче хăй ăçта, мён ёçлемеллине лайăх пёлсе тăрать. Кёрхи çёртмене бригадăра çуркунне 16—17 сантиметр тарăнёш сухалаççё. Сухалама Матвей Дунин, Николай Сатеев, Андрей Фролов, сеялкăпа акма Михаил Ерошин, Василий Нараткин, Егор Ситухин, сӳрелеме Роман Наумов, Кирилл Тимофеев колхозниксене уйăрнă. Звенори хёрарăмсем ака вăхăтёнче сёре çемçетсе, тумхатсене якатса сӳреççё. Çураки тăвас умён кашни гектар çине 2 центнер аммоний селитрё, 2 центнер суперфосфат, 1 центнер кали тăварё тăкаççё. Начартарах удобрени сапнă çёрсем çине выранти удобренисем те тăкмалла пулать. Акă, 5-мёш уйра 17,5 гектар çинче сёлё акмалла. Пёлтёр кунта çёрулми пулнă. Кунта хёллех кашни гектар çине 200-шер лав торф, 100-шер лав юшкăн тăкнă. Çуркунне кашни гектар çине 3-шер центнер кайăк-кёшёк тислёкё тăкаççё.

Бригада 9 гектар çёрулми лартать. Лартас умён çёрулмине яровизацилеççё, унта кашни гектар çине 10-шар центнер кёл, 1 центнер суперфосфат, 0,5 центнер кали тăварё тăкаççё. Тёштырăсене пётёмпех яровизацилесе тата хёреслё майпа акаççё.

Бригадăра политикăлла-массăллă ёçе туса пыма бригадир Н. Оленина тата «Сталинец» хаçат редакторне А. Ларина хушнă. Вёсем халё бригадăра пысăк ёçсем тăваççё: ёçшён хушса тӳлемелли çинчен йышăннă постановлени çинчен ăнлантараççё.

Кашни ир Н. Оленин уя тухать, вăл кашни участок çинче юр ирёлнине сёнать, çёр айёнчен тырă мёнле тухнине пăхать.

Вăйлă тырпул туса илес ёмётпе пурăнать халё бригада.

Е. ЕФРЕМОВ.

Сеяльщиксен курсё

КАНАШ. Колхозсенчи сеяльщиксен квалификацине хăпартас тёлёшпе Шанкăл ялёнче икё кунлăх курс пулса иртрё. Унтан 25 сеяльщик вёренсе тухрёç. Вёсене участокри агроном А. Сорокин юлташ вёрентнё.

Акана тухас умёнхи ёçсем

КРАСНОАРМЕЙСКОЕ. Байсубино ялсоветне кёрекен «Жнейка» колхозра партипе правительство 1941 çулти мартăн 13-мёшёнче «Ялхуçалăх культурисен тухăçлăхне тата выльăх-чёрлёх продуктивлăхне ӳстернёшён Чăваш АСС Республикинчи колхозниксене ёçшён хушса тӳлесси çинчен» йышăннă постановлението колхозниксемпе колхозницăсене ăнлантарса пана хыççăн, колхозра ёç тухăçлăхё пысăкках ӳсрё.

Колхоз çулсеренех вăйлă тырпул туса илет. Çавăнпа та ёнтё колхоз икё çул хушши ялхуçалăх выставкин участникё пулчё. Кăçал та колхоза ялхуçалăх выставкин участникё пулма кандидата тăратнă.

Халё колхоз çуракине тёплён хатёрленсе çитрё. Пётём вăрлăха сортласа хунă, унăн пахалăхне лабораторинче тёрёсленё, акма юрăхлă тата лайăх пулнине палăртнă. Çавăн пекех çёрулми вăрлăхсене пурне те яровизацилесе тата протравить туса акма палăртнă. Вăл ёçсене тума кирлё материалсене çителёклё кӳрсе хатёрленё.

Лашасене апрелён 1-мёшёнчен пуçласа çитерме тăратнă, çавăнпа пёрлех кӳлмелли хатёрсем те çителёклё.

Çуракинче кирлё пулакан ёçхатёрсене те пётёмпех юсаса çитернё. Колхоз вăйлă тырпул туса илес тесе агротехникăллă мероприятисене пурнăçа кёртсе пырать. Минераллă удобренисене çителёклё хатёрленё. Вырăнти удобренисене те: фекали 35 центнер, кёл 40 центнер, кайăк-кёшёк тислёкё 37 центнер хатёрленё. Уя 600 лав тислёк кăларнă. Звеносем организацилене, колхозниксем кам ăçта ёçлемеллине палăртса хунă. Колхозра социализмлă ăмăрту сарăлса пырать. Бригадăпа бригада, звенопа звено ăмăртăва хутшăнчёç. Колхоз кăçалхи çул хăй умне пысăк задача—çанталăк кирек мёнле пулсан та кашни гектартан вăтам шутпа 20 центнер тёштырă туса илес задача лартнă. Колхозниксемпе колхозницăсем çак задачăна пурнăçлассишён тăрăшаççё.

Д. ПЕТРОВ.

Клевер акаççё

КУКЕÇ. Альгеш ялсоветёнчи колхозсем ыраш калчи çине клевер акма тытăнчёç. Киров ячёпе тăракан колхоз апрелён 20-мёш тёлне 6 гектар çине, «Чуваш. ЦИК» колхоз 3,5 гектар клевер акрё.

Я. СОКОЛОВ.

ÇЁРПУ. Районра çураки ёçёсем пуçланчёç. Апрелён 21-мёш тёлне районри колхозсем 135 гектар çине клевер акнă. Вăл шутран: «Красная Чувашия» колхоз — 20 га, «Пучах» —20 га, «Сталинцы — 13 га, Калинин ячёпе тăракан колхоз 17 га. Ытти колхозсенче те паян-ыранах клевер акма тухаççё.

Т. МАЙОРОВ.

Çураки вăхăтёнче уйра суту-илӳ тăваççё

Красноармейски райпотребсоюзăн çураки вăхăтёнче куллен кирлё таварсене уйра ёçлекен колхозниксем патне тухса сутма махорка, пирус, спичка, сахăр т. ыт. çителёклё кӳрсе килнё.

Колхозсем валли урапа сёрмелли çу 9 тонна ытла хатёрленё.

Çураки вăхăтёнче уйра сутă тума 35 разносчик тата 5 лав уйăрнă.

З. СТЕПАНОВ.

Çёнё кёперсем

КАНАШ. Çак кунсенче Яманкассипе Сикасси ялёсем хушшинче Вăрăм шывё урлă пысăк кёперсем хыврёç.

Çураки ёçёсене вёсленё хыççăн икё Шелттем хушшинче тепёр кёпер тăваççё. Вăл кёпере тума строительство материалёсем çителёклё хатёрленё.

И. Р.

Тёнче литературин титанёсем

(Шекспир тата Сервантес вилнёренпе 325 çул тултарнă тёле)

Пёр кунтах, 1616 çулти апрелён 23-мёшёнче, тёнче хăйён асларан та аслă икё писательне—геннллё драматурга Вильям Шекспира тата вилёмсёр «Дон Кихот» романа çырса хăварнă Мигель Сервантеса çухатнă. Вёсем иккёшё те хăйсен произведенийёсенче пит пысăк событисен драматизмёпе тулса тăракан эпохăн сăн-сăпатне, буржуаллă çёнё общество ишёлсе пыракан феодаллă строя хирёç кёрешнине художествăллă чăнлăхăн тёлёнмелле вăйёпе кăтартса панă. Вёсем иккёшё те аслă гуманистсем пулнă, вёсен творчествинче Возрождени эпохин малта тăракан идейисем палăрса тăраççё.

Çак эпохăра çынсем умёнче çёнё горизонтсем уçăлнă. Личность вăтам ёмёрхи авторитетсен пусмăрёнчен, феодалсен тата мён лайăххине пётерекен ирсёр чиркӳвён тискерлёхёнчен хăтăлса пынă. «Это был величайший прогрессивный переворот, пережитый до того человечеством, эпоха, которая нуждалась в титанах и которая породила титанов по силе мысли, страстности и характеру, по многосторонности и учености» тесе çырнă Энгельс.

Возрождени эпохин çакăн пек титанёсем Шекспирпа Сервантес пулнă. Сервантес пурнăçё чăн та «вăл пурăннă вăхăтри авантюрлă характерпа хупăрланса тăнă», унăн пурнăçёнче тёлёнмелле событисем нумай пулнă. Испанин аслă писателё чухăнланса çитнё дворянин çемьинче çуралнă. Университетран вёренсе тухсан Сервантес, паттăрла ёçлем тăвассишён ёмётленсе, салтака кайать: вăл унтчен Рим кардинале патёнче секретарьте ёçленё, анчах унăн çын куçёнчен пăхăнса ларас килмен. Ăна Лепанто патёнче пулса иртнё тинёсри чаплă çапăçура йывăр аманта чăлахлатнă, çитменнине тата Сервантес Испанине ларса тавраканакан карапа пиратсем (тинёсри вăрă-хурахсем) çавăрса илеççё.

Алжир тыткăнёнчи вăрăма тăсăлнă асаплă кунсем пуçланнă. Хытă айăпласситчен хăрамасăрах, Сервантес, пёр хутчен кăна мар, испанец-тыткăнçăсене Алжиртан тарма ушкăнё-ушкăнёпе хатёрленё. Анчах ирёке тухма тăрăшнисем пурте ăнăçсăр вёçленнё. Юлашкинчен, тыткăнçăсене укçа тӳлесе илеççё, кун хыççăн вара асапланса пётнё Сервантес тăван çёршывне тавраннă. Анчах унта Лепанто паттăрне тахçанах манса кайнă, писатель йывăр нушана кёрсе ӳкнё. Мёнпурё те кулянай пуçтараканăн ёçне çеç шыраса тупма пултарнă. Вăл икек-синкекрен тата чухăнлăхран мён виличченех хăтăлайман.

Испани тăрăх çул-çӳресе, постоялăй дворсенче выртса-тăрса, Сервантес хăй халăхён пурнăçне тёплён пёлсе çитнё, ăна вăл «Дон Кихот» романа тёлёнмелле вăйлă реализмпа кăтартса панă.

Шекспир пурнăçне кăтартакан тёрёс сведенисем пирён сахал. Шекспирăн кулленхи пурнăç опычё кирек мёнле пулнă пулсан та, вăл хăйён генийёпе пурпёрех этем туйăм-хăмăлёсене вёсен тăрăн хире-хирёçлёхёсемпе ăнланса илнё. Возрождени эпохинчи çынсене çавтери витёмлё, ёненмелле, сценически образсемпе кăтартса панă.

Этем личноçё, çёр çинчи пурнăçа йышăнни, гармонически аталанна, ирёклё, хăватлă çын çинчен ёмётленни,—çаксем Шекспирпа Сервантес творчествисенче тёп вырăн йышăнса тăраççё. Феодалсен кивё моралё вырăнне вёсем гуманиста çёнё принципсем кăларса тăратаççё. Этемён чăнчăн пахалăхё йăх-тёпре мар, унăн ырă шухăшёсемпе ёçёсенче тесе шутланă вёсем.

Шекспир хăй творчествин пёрремёш тапхăрёнчи хаваслă комедисенче («Много шума из ничего», «Двенадцатая ночь» т. ыт. те) юратăва, илемлёхе, çамрăклăха ырласа юрлать. Ку вăл çутçанталăкпа хăйне хупăрласа тăракан тавралăха уççăн та тасан туйса тăнă тапхăр пулнă. Çамрăк Ромеопа Джульетта вилни те çак вăхăтра вилёмрен вăйлăрах юрату гимнё пулса тăрать. Шекспир паттăрлăхпа гуманность этем пурнăçне çёмёрсе кёнё усаллăха çёнтерессе ёненнё.

«Гамлет» трагеди—Шекспир творчествин иккёмёш тапхăрён пуçламёшё, ку вăхăтра аслă драматурги хаваслăхё çухалать, ырлăх усаллăха çёнтерме пултарассине ёненни тавралăхри трагизма туйса тăнипе тёксёмленет. Гуманистсен «ирёклёхпе разум тёнчи» тăвас шанчăк арканса кайнă. Вăтам ёмёрти пусмăр формисене пётерни этеме ирёке кăларнине мар, этеме пусмăрлакан буржуаллă формăсем çёнёрен аталанса пынине, пёр сăнчăр тепёр сăнчăрпа улшăннине пёлтернё. Шекспирпа Сервантес, чăн-чăн гуманистсем пулса тăнăскерсем, çакăнпа килёшме пултарайман.

Шекспирпа Сервантесăн гуманистла мировоззренийё тарăн кризис тапхăрне кёнё.

Хăйён «Гамлет», «Король Лир», «Отелло», «Макбет» трагедисен циклёнче Шекспир çапла пёлтерет: «тёнче йёркерен тухнă», çёр çинче социаллă тёрёсмарлăх пуçпулса тăрать, тесе калаттарать король Лира çеçенхирте пулса иртекен монологра.

Шекспир хăйён трагедийёсенче çăткăнсен тата пуйма çунакансен тёнчине хирёç гуманистла ырлăх кăларса тăратать. Ылттăн—«чунлăн чи хăрушă имçам», вăл «пётём тёнче ясарлăхё», вăл «мёнпур хура ёçе—таса ёç, мёнпур пӳтёрлёхе—чаплăн, хăть мёнле çылăха та—чăнлăх, мёнпур пёчёклёхе—пысăккăн» туса кăтартакан япала». Тимон Афинский калана монологри çак сăмахсене пăхса тухса, Маркс «Шекспир укçа сущноçне пит лайăх кăтартса парать», тесе çырнă.

Ёмёрён чи тӳрё кăмăллă çыннисем—Гамлет, Отелло, Дездемона, Корделия—пуянлăх тёнчипе тёрёсмарлăха хирёç кёрешсе пётеççё. Малтан асăннисен трагизмё тата вёсем чаплăн кёрешсе вилни Возрождени эпохин гуманистла философин кризисне палăртса параççё.

XVII ёмёре кёрес чух, çав вăхăтри литература тунисенчен, тёлёнмелле хăватлă икё образ—Гамлет тата Дон Кихот—тăраççё. Икё геройё те хăйсене хупăрлакан действительноçа хирёç тарăн хирёçёве кёрсе каяççё.

Гамлет хăй вăхăтёнчи йёркесене хирёç, тёнчен тёрёсмарлăхне, çёрёклёхне тата çынсен сыхăнăвёнчи ирёксёрлёхсене хирёç протестлет. Клавдий хăй ашшёне вёлерни, вăл престола ярса илни, унăн амăшё çывнёлерен патне кайча тухни,—çак мёнпур событисем уйрăм çынсен усал ёçёсенчен те нумай хăрушăрах. Вăл çёр çинче тискерлёх пуçпулса тăнине, çак тискерлёх этем сăн-сăпатне пётернине пăснине витёр курса ăнланать. Вăл хăйён частнăй пурнăçё урлă этемлёхён трагединё курать. «Пётём тёнче—тёрме», — тет Гамлет-гуманист, хирёçлесçе те вăл ăнланса хирёçлет. Вăл Клавдий королён сутăнчăк та ирёр придворнăйсен шайккине хирёç çилёпе тулса тăрать. Клавдий хăйне-хăй çеç юратакан, тискер тата ирёр тёнчене палăртса тăракан çын. Пёчченлёхе тăрса юлнă Гамлет урлă Шекспир эпохăн трагедине кăтартса парать.

Гамлет хăй икё ёмёр хушшинче тăнине ăнланать. Унăн ăс-тăнне акă мён тарăхтарать, вăл çапла калать: «Век расшатался,—и скверней всего, что я рожден восстановить его».

Дон Кихот та икё ёмёр хушшинче тăрать, анчах çакă унăн чунне хирёçтермест, мёншён тесен вăл действительноçа чăннипех тарăннăн ăнланса илме пултараймасть. Гамлет ăнланса кёрешет пулсан, Дон Кихот нимскер чухламасăр çапăçать, çакна пула вара хăй кăна хур тӳсет. Рыцарла романсем вуласа тултарнă хыççăн, чухăнланса çитнё гидальго хăйён имшер лашипе паттăрла ёçсем тума тухса каять, унăн шлем умё те картонран çеç. Вăл пурне те шута илнё: хăйпе пёрле пёр оруженосецна илнё, чăн ёнтё, вăл пёрре те çапăçма пултаракан этем пулман, вăл мёнпурё те уçă чунлă та кăмăл черех мужик Санчо Панса çеç пулнă. Дон Кихот хăйён савнине те юнашарти ялти хресчен хёрне суйласа илнё, ăна вăл Дульцинея Добосская, тесе ят парать. Романсенче идеализацилесе кăтартнă рыцарьсен ёмёрне çёнёрен тавăрас ёмётпе аташакан гидальго Испани тăрăх пынине те курмасть. Вăл çуракен Испанире вара турă выранче ылттăн пуçпулса тăрать, феодалсен чаплă çурчёсем таврашёнче выçăпа касăлакан ялсем вырнаçса тухнă, çăкăр шыраса çулсем тăрăх чухăнсем калламалла çӳреççё, площадьсенче инквизаци çулăмё тёксёмён ялкăшать.

Хăй чухламаннине пула, Дон Кихотăн нумайччен хур тӳсме тивет. Вăл, великансем пуль тесе, çил арманёсемне, ташмансен çарё пек туйăнна такасен кётёвёне çапăçать. Анăçсăр ры царьшăн çакăн пек кашни япалах пит хакла ӳкет: ăна хёнеççё, унран йёкёлтесе куласçё. Вăл çапах та чарăнса тăмасть. Вăл тёлёкри пек тёнчере пурăнать.

Чăн-чăн пурнăçпа тёл пулсассăнах ăна инкек тӳсме тивет.

Кулăшла тата хёрхенмелле курăнать хыткан рыцарь имшер ватă лаши çинче ёç-пуçёсем те кулăшла тата хёрхенмелле. Ана чёререн парăннă оруженосец Санчо Панса, хăвăрт тавçăрма пултараканскер, пурнăç çине йăлтах урăхла пăхать. Дон Кихотăн паттăрла ёçёсем, вăл асăрхаттарнисене пула, тата та кулăшла курăнаççё. Анчах мул тёнчин ирсёрлёхёне хире-хирёç тăратсан, Дон Кихот образё пёрре те кулăшла мар: эпир ăна гуманистла палăсемпе курма пуçлатпăр. Дон Кихот паттăрла ёçсене ырă кăмăллна тăвать, вăл мулшăн çунмасть, вăл паттăр. «Çак паттăрлăха, çак ырă кăмăллăха, çак чунтан парăннине... ёçе вăхăтра тата кирлё чух янă пулсан—Дон Кихот чăн та аслă çын пулнă пулёччё», тесе çырнă Белинский. Çак образăн диалектики çакăн пек ёнтё. Сервантес хăйён ăшри шухăшёсене час-часах ăнăçсăр рыцарь урлă каласа кăтартать. Дон Кихот хăй аташнине вилес умён чухласа илет, вăл рыцарьла суя романсене çунтарса ярать, хăйне валли шухăшласа тупнă илемлё титулсене халăх пана: Алонзо Кихано Добрый хушаматпа уляптар

УКЕРЧЕК ÇИНЧЕ: Италин туземнăй кавалерийĕ Африкăри фронтра. «Ла Ревиста» журналран илнĕ репродукци.

Европăри тата Африкăри вăрçă

(Вăрçă ĕçĕсен дневникĕ)

БАЛКАНРА çапăçусем Грецире пыраççĕ. Германин Греции войскисем, Германи командованийĕн сводкинче каланă тăрăх, Ларисса́ран иртсе кăнтăр еннелле куçса пыраççĕ. Ытти чăсем, хĕвеланăçнелле наступлени туса пыраканскерсем, Мецовон текен горнăй прохода йышăннă. Греци командованийĕн сводкинче кăтартнă тăрăх, Германи войскисем Македонипе Фессалире хăйсен активлăхне вăйлатнă пулсан та, Германи войскисем нихăш пунктра та грексен позицийĕсен линине татса кĕреймен. Греции хаçатсем Германи войскисем Грецире вăйлăн наступлени туни çинчен пĕлтереççĕ, Грецире Англи чăсĕсем вĕсене калама çук вăйлăн хирĕç тăраççĕ. Германи войскисем пуринчен ытларах Сарандапорон текен горнăй прохода туртса илессишĕн вăйлăн çапăçаççĕ, вĕсем командовани палăртса хунă тĕллеве — прорыв тумалли тĕллеве пурнăçа кĕртме тăрăшаççĕ. Германи чăсĕсем, çавăн пекех тата, Олимп сăрчĕн çурçĕр пайĕнчи горнăй проходсем çине те хыттăн тапăнаççĕ, анчах та Англи войскисемпе авиацийĕ вĕсен наступлението сирсе пăрахнă. Греции хаçатсем тата çапла кăтартса параççĕ: сулахай флангра Германи командованийĕ наступлението чылай пысăк вăйсенех хутшăнтарнă, вĕсем кăштах малалла кайнă, анчах грексем хирĕç тăнине пула, пысăк результатсемех тăвайман.

Офи (Гавас) агентстви Афины хулинчен Грецин пичет ĕçĕсен статс-секретарĕ пĕлтернине парать, унта çапла каланă: Грецире Англи войскисем хăйсен позицийĕсене пĕтĕм фрончĕпех хăйсен аллинче тытса тăраççĕ-ха. Анчах союзниксен сарăсен штабĕсем хăйсем пуçарнипе фронтăн çав линине чылай пунктсенче улăштарма тивнĕ пулсан та, вăл линине ниçта та татайман-ха. Америкăри Ассошиэйтед пресс агентствин Афины хулинчи корреспонденчĕ пĕлтернĕ тăрăх, нимĕçсем Калабакăна кĕреймен-ха. Англипе Греци войскисем Сарандапорон текен горнăй проход патĕнче нимĕçсен атакисене сирсе янă.

Балканри пĕтĕмĕтле положенине хак парса, Рейтер агентствин Каирти корреспонденчĕ çапла çырать: Каирти çынсен шучĕпе Англипе Греци войскисен положенийĕ питех те йывăр. Союзниксен позицийĕсен сылтăм флангĕнче тăракан Олимп сăртне Англи войскисем ăна Германи чăсĕсем йышăничченех эвакуаци тунă. Олимп сăртне эвакуаци туни англичансен оборонăн кĕскерех линине туса хумалли планĕн пĕр пайĕ пулса тăрать. Малашне Англипе Греци войскисем каялла чакса пырасси, противник сывлăшран хаярăн бомбăсем пăрахса тăнине тата унăн моторизованнăй чăсĕсем атакăсем тунине пăхмасăрах, план тăрăх пулса пырать. Каирти авторитетлă çынсем пĕлтернĕ тăрăх, нимĕçсем, пысăк çухатусем курнине пăхмасăрах, çапăçăва çĕнĕ салтаксене хутшăнтараççĕ. Грецире авиаци активлăн ĕçленине те палăртнă. Германи самолечĕсем Пирея, Элевсина тата Мегары районĕсем çине бомбăсем пăрахнă. Греции телеграф агентстви Англин Греции сывлăш-сар вăйĕсен штабĕ пĕлтернине парать, унта çапла каланă: апрелĕн 19-мĕшĕнче Англи истребителĕсем Германин пикировка тăвакан бомбардировщикĕсен отрядне çавăрса илнĕ, вăл бомбардировщиксем, истребительсем хŭтлесе пынипе, Англин çĕр çинчи чăсĕсене тата Халхидри суднăсене атакăлама хăтланнă.

АЛБАНИРЕ, Итали командованийĕн сводкинче каланă тăрăх, Италин 9-мĕш тата 11-мĕш çарĕсен чăсĕсем Греципе Албани хушшинчи чикĕне, унăн пĕтĕм тăршшĕпе тенĕ пекех, тухнă. Итали войскисем малалла кайса пынă чухне Греци войсклисемпе тĕл пулнă. Греци войскисем вĕсене вăйлăн хирĕç тăраççĕ. Греци командованийĕн сводкинче палăртнă тăрăх, Греци войскисем Албанире каялла чакмалли маневра ăнăçлăн ирттернĕ. Итали войскисем Албанире икĕ пункта наступлени тăвасшăн пулнă, анчах вĕсене каялла хăваласа янă, вĕсен пысăк çухатусем пулнă. Греци войскисем Итали чăсĕсене хыçалтан хăваласа пынă. Грецири хаçатсем те: Италин Албанири чăсĕсем Греци войскисене план тăрăх каялла чакассине чăрмантарма хăтланнă, анчах лешсем, каялла чакма чăрăнса, итальянецсене пысăк çухатусем кŭнĕ, тесе палăртса тăваççĕ. Итали войскисем Аргирокастрон районĕнче грексен оборона линине атакăлана, анчах та артиллерирен тата мортирăсенчен персе атакăна сирсе янă. Греци артиллерийĕ Итали колоннине аркатса тăкнă, вăл колоннăна Эрсекене кайма тухнă мотомехчăссем те кĕнĕ.

* * *

АНГЛИПЕ ГЕРМАНИ ФРОНТĔНЧЕ апрелĕн 20-мĕш ыран тенĕ чух çĕрле Германи авиацийĕ активлăн ĕçленине палăртнă. Германи авиацийĕ пуринчен ытларах Лондон çине пыра-пыра тапăннă. Германи командованийĕн сводкинче каланă тăрăх, Лондон çине пырса тапăннă çĕре Германин темиçе çĕр самолечĕ хутшăннă, вĕсем пĕр çĕр çĕрĕпех хула çине фугаслă тата вут чĕртсе яракан бомбăсем пит нумай пăрахнă. Апрелĕн 20-мĕшĕнче тата апрелĕн 21-мĕш ыран тенĕ чух çĕрле Германи авиацийĕ пысăк активлăх кăтартман. Германин хĕçпăшаллă вăйĕсем хăйсен операцийĕсене тинĕс çинче те туса пынă. Германи командованийĕн сводкинче Англин суту-илŭ тумалли темиçе пароходне путарни тата сион туни çинчен пĕлтернĕ.

Германин хĕçпăшаллă вăйĕсен Атлантика океанĕнчи операцийĕсем çинчен тапратса, Англин тинĕс министрĕ, Рейтер агентстви пĕлтернĕ тăрăх, çапла каланă: Германин подводнăй лодкисемпе самолечĕсем хальхи вăхăтра Атлантика океанĕнче суту-илŭ çулĕсем тĕлĕшпе хуçа пулса тăраймаççĕ, тенĕ.

Апрелĕн 20-мĕш ыран тенĕ чух çĕрле, тесе пĕлтерет Рейтер агентстви, Англи самолечĕсем Брестри доксем çине пырса тапăннă. Кан сывăхĕнчи аэродром çине те бомбăсем пăрахнă.

Апрелĕн 21-мĕш ыран тенĕ чух çĕрле Англи самолечĕсем Германири тата вăл оккупациленĕ территорири пысăк пунктсене атакăланă, вăл шутра Кельн, Дюссельдорф, Аахен, Роттердамри нефтехранилищесем тата Дюнкеркпа Остендери доксем çине те пырса тапăннă. Кунсăр пуçне, Англи самолечĕсем Германири тата вăл оккупациленĕ территорири хăмпĕр аэродромсене атакăланă.

* * *

ВĂТАÇĔР ТИНĔСĔН хĕвелтухăç пайĕнче Германипе Италин авиацийĕ Англи коммуникацийĕсемпе базисем çине пырса тапăнасси тата ытларах вăйланнă. Германи бомбардировщикĕсен соединенийĕ, тесе каланă Германи сводкинче, Вăтаçĕр тинĕсĕнче Англин суднăсен караванĕн составĕнче пынă пысăк пароходне путарнă. Итали миноносецĕсен соединенийĕ Вăтаçĕр тинĕсĕн хĕвелтухăç пайĕнче англичансен еуднисен караванне атакăланă, пĕр танкера тата тепĕр вспомогательнăй крейсера путарнă.

ÇУРÇĔР АФРИКĂРА вăрçă ĕçĕсем малтанхи пекех Тобрук секторĕнче тата Ливипе Египет хушшинчи чикĕре Соллум патĕнче сарăлса пыраççĕ. Германипе Итали войскисем Тобрука çĕнĕрен атакăланă, анчах, Англи командованийĕн сводкинче каланă тăрăх, вĕсен атакисене сирсе янă. Юнайтед пресс агентствин Англин Тобрукра тăракан гарнизонĕпе пĕрле пурăнакан корреспонденчĕ çапла пĕлтерет: осада тунăранпа иртнĕ 6 кун хушшинче англичансем Италипе Германи войскисен 7 атакине сирсе пăрахнă, 33 танка пĕтерсе тăкнă тата 1500 çынна тыткăна илнĕ. Англи чăсĕсем, тесе каланă Германи сводкинче, Соллум çине тапăнма хăтланнă, анчах вĕсене каялла хăваласа янă. Итали сводкинче: англичансем Барди районĕнче (Киренаика) анса юлма хăтланнă. Анчах, анса юлнă хыçăн вĕсене тыткăна илнĕ.

ÇУРÇĔР АФРИКĂРА пĕтĕм фрончĕпех вăрçă вăрçакан енсен авиацийĕ чылаях активлăн кăтартать. Германипе Итали сводкинче, Тобрук çине темиçе хутчен те пырса бомбăсем пăрахнă. Англи авиацийĕ Эль-Эдем, Бардия, Менастир, Дерна, Бенгази тата Триполи çине пырса тапăннă. Германипе Итали войскисене, тесе каланă Англин Çывăхри Хĕвелтухăçĕнчи сывлăшри вăйĕсен командованийĕн коммюникинче, пысăк çухатусем кŭнĕ тата материаллă чăссем тĕлĕшĕнчен те пысăк сиен тунă.

Рейтер агентстви, вăрçăн перспективисем çинчен тапратса, çапла пĕлтерет: Лондонри çынсен шухăшĕпе Ливири фронтри положени майĕпен лайăхланса пырать. Ку вăл çакăнтан килет: Хĕвелтухăç Африкăра Англи кампанийĕ вĕçленсе пынă май Англин нумай самолечĕсем пушаннă, Хĕвелтухăç Африкăра Итали чăсĕсем хирĕç тăма пачах чарăннă. Хальхи вăхăтра Англипе Австрали авиацийĕ çавтери активлăн ĕçлеççĕ, çавна пула Ливипе Германипе Италин типĕ çĕр çинчи вăйĕсен наступленийĕ чарăннă.

ХĔВЕЛТУХАÇ АФРИКĂРА Англи войскисем Десси патне (Аддис-Абебăран çурçĕр-хĕвелтухăç енче) —итальянецсен юлашки опорлă пункчĕсенчен пĕри патне çитнĕ. Абиссинири фронтăн ытти участокĕсенче çапăçусем выçăнĕ-вырăнĕпе пулкалаççĕ.

Апрелĕн 21-мĕш. (ТАСС).

Литературăпа искусство енĕпе Сталинла премисем парас тĕлĕшпе ĕçлекен комитетра Сталинла преми лауреачĕсене дипломсем пани

Апрелĕн 21-мĕшĕнче Художествăллă театрта СССР халăх артисчĕ В. И. Немирович-Данченко председатель пулса ертсе пынипе литературăпа искусство енĕпе Сталинла премисем парас тĕлĕшпе ĕçлекен комитетăн ларăвĕ пулнă. Унта Сталинла преми лауреачĕсен пысăк группине дипломсем панă.

Театрти пысăк фоере Сталинла преми илме тивĕçлĕ пулнă композиторсем, художниксем, скульпторсем, архитекторсем, театр, кинематографи мастерĕсем, литература деятелĕсем пухăннă.

Литературăпа искусство енĕпе Сталинла премисем парас тĕлĕшпе ĕçлекен Комитетăн председателĕ В. И. Немирович-Данченко лауреатсене кĕске сăмах калать. Вĕсене вăл Комитет ячĕпе ăшшăн саламлать тата хăй ячĕпе сывлăх сунать.

Мĕнпур вăхăтсемпе халăхсен искусствисен историйĕнче,—тет В. И. Немирович-Данченко,—мĕнпур йышши искусствăсен пирĕн çĕршывра эпир пурăнакан кунсенчи пек пĕрлехлĕ пулни халиччен нихăçан та пулман-ха. Искусство çине калама çук пысăк тимлĕхпе пăхнăшăн эпир Сталинпа Молотов юлташсене хĕрлланч-Данченко тав тăватпăр.

Пурте ура çине тăраççĕ. Искусствăсен аслă тусне Сталин юлташа тата Совет Правительствин пуçлăхне Молотов юлташа чысласа вăйлă оваци пуçланать. Оваци темиçе минута хушши кĕрлесе тăрать.

Дипломсене пама пуçласçĕ. Музыка, живопиç, архитектура, скульптура, театрпа драма, оперăпа балет искусстви енĕпе калама çук чаплă ĕçсем тунăшăн пысăк награда илме тивĕçлĕ пулнă лауреатсем В. Н. Немирович-Данченко патне пĕрин хыçăн тепри пыраççĕ. Пĕрремĕш степеньлĕ Сталинла преми лауреачĕн дипломĕсене çаксем илеççĕ: композиторсем — Ю. А. Шапорин, Д. Д. Шостакович, художниксем — А. М. Герасимов, В. В. Иогансон, скульпторсем — С. Д. Меркуров, В. И. Мухина, архитекторсем — В. Н. Заболотный, Д. Н. Чечулин, СССР халăх артисчĕсем — А. К. Тарасова, В. В. Барсова, М. Д. Михайлов, М. О. Рейзен, П. С. Козловский, СССР Пысăк театрăн балет солисткисем О. В. Лепешинская, РСФСР халăх артисткисем Г. С. Уланова, РСФСР искусствăсен тава тивĕçлĕ деятелĕ В. М. Чабукиани.

Дипломсене совет кинематографийĕн мастерĕсем, творчествăллă коллективсем илеççĕ, вĕсене кино искусствин чаплă произведенийĕсене панăшăн Сталинла премисемпе палăртă тунă. Пĕрремĕш степеньлĕ Сталинла премисемпе палăртă тунă. Пĕрремĕш степеньлĕ Сталинла преми лауреачĕн дипломĕсене илнĕ кинодеятелĕсем хушшинче: режиссерсем — Г. В. Александров, Г. Н. Васильев, Г. М. Козинцев, Л. З. Трауберг, М. И. Ромм, В. М. Петров, И. А. Пырьев, С. М. Эйзенштейн. Дипломсене кинофильмсенче аслă кайми образсем сăнласа кăтартнă актерсене — РСФСР халăх артисчĕсене Б. А. Бабочкина, Н. К. Симонова, РСФСР тава тивĕçлĕ артисчĕсене Б. П. Чиркова, Л. П. Орловăна, артистсене М. Г. Геловăнине, Н. П. Черкасова (Сергеева) тата ытти сене параççĕ.

...В. И. Немирович-Данченко патне Юрий Щукин — СССР халăх артисчĕн, халĕ вилнĕ Б. В. Щукинăн ывăлĕ пырать. Вăл пĕрремĕш степеньлĕ Сталинла преми лауреачĕн дипломне илет. Çав премипе унăн ашшĕн — совет кинематографийĕнче В. И. Ленинăн образне пирвайхи хут кăтартса панă Б. В. Щукинăн пысăк та чаплă ĕçне палăртă тунă.

Пĕрремĕш степеньлĕ Сталинла преми лауреачĕн дипломĕсене совет литературин пысăк та чаплă деятелĕсем — А. Н. Толстой, С. Н. Сергеев-Ценский, Н. Н. Асеев, И. Д. Купала, К. А. Тренев, А. Е. Корнейчук, Н. Ф. Погодин, критик И. Э. Грабарь илеççĕ.

Комитет ларăвĕнче искусствăпа литература деятелĕсен пысăк группине иккĕмĕш степеньлĕ Сталинла преми лауреачĕн дипломĕсене панă. (ТАСС).

Шахматистсен матч-турнирĕ

Апрелĕн 21-мĕшĕнче ССР Союзăн шахмат вăйăнчи абсолютлă чемпионĕн званине илессишĕн пыракан матч-турнирăн юлашки — 4-мĕш кругĕ пуçланнă.

Çак 16-мĕш турта Болеславскипе Ботвинник партийĕ пуринчен те малтан вылянса пĕтнĕ. 19-мĕш ходра вĕсем ничья тунă — пĕр-пĕрне çĕнтерейменнипе.

Бондаревскипе Керес партийĕ лăпкăн сарăлса пынă. Çак парти те 38-мĕш ходра нихăшĕ те çĕнтерейменнипе вĕçленнĕ.

Смысловпа Лилиенталь партийĕ вылянса пĕтмен. Çак партире Лилиенталь выляса илме шанчăк пур.

16 тур выляннă хыççăн Ботвинник 15 партирен 9,5 очко выляса илнĕ, Керес — 15 партирен 7,5 очко, Лилиенталь — 14 партирен 7 очко, Смыслов — 15 партирен 7 очко, Бондаревский — 14 партирен 6,5 очко, Болеславский — 13 партирен 5,5 очко.

Апрелĕн 22-мĕшĕнче вăйă пулмасть. (ТАСС).

Пионерсемпе шкул ачисен военно-физкультурнăй ăмăртăвĕсем

Апрелĕн 20-мĕшĕнче облаççенче, крайсенче тата автономлă республикăсенче шкул ачисен военно-физкультурнăй ăмăртăвĕсем пуçланнă. Çак ăмăртусем умĕн январĕн 5-мĕшпе апрелĕн 1-мĕш хушшинче шкулсемпе районсенчи ăмăртусем пулса иртнĕ. Çак вăхăт хушшинче шкулсем çумĕнче санитарипе хими ĕçне, топографипе çыхăну ĕçне вĕренмелли 10-шар пин кружоксем тунă, физкультурниксен çĕнĕ коллективĕсене организацилеленĕ. Пĕр Мускавра кăна шкулсенчи ăмăртусене 85 пин çын ытла хутшăннă, районсенчи ăмăртусене— 18.500 çын ытла. Шкул ачисем 30 пин çынпа яхăн «БГСО» значокĕн нормисене, 25 пин çын — БПВХО значокĕн нормисене панă.

РСФСР Республикинчи 11 облаççен, крайсем тата автономлă республикăсен тăрăх кăна шкулсенчи ăмăртусене 411 пин çынна яхăн хутшăннă, УСС Республикинче—822 пин çын ытла, БСС Республикинче—112 пин çынна яхăн тата Казах СС Республикинче—117 пин çын.

ВЛКСМ Центральный Комитечĕ союзлă 9 республикăран ĕнер илнĕ тулли мар даннăйсем тăрăх, шкулсенчи военно-физкультурнăй ăмăртусене 1.549 пин çын хутшăннă.

Апрелĕн 21-мĕш. (ТАСС).

Чăваш АССР тава тивĕçлĕ артистне М. С. Бурмистрова саламлаççĕ

Вăçĕмкун, апрелĕн 21-мĕшĕнче, Чăвашсен Государство Академи театрĕнче «Коварство и любовь» ятлă вырăсла спектакль лартса пачĕç.

Спектакль пĕтес умĕн, антракт вăхăтĕнче, искусство ĕçĕсен Чăваш АССР Совнаркомĕ çумĕнчи Управлени начальникĕ В. Ржанов юлташ тухса сăмах каларĕ. Вăл Чăваш АССР Верховный Совечĕн Президиумĕ театрти главнăй режиссера М. С. Бурмистрова Чăваш АССР тава тивĕçлĕ артисчĕн званине пани çинчен пĕлтерчĕ, çак хисеплĕ званине пана май театр общественноçĕ ячĕпе Бурмистров юлташа саламларĕ.

Юлашкинчен Чăваш АССР тава тивĕçлĕ артисчĕ М. С. Бурмистров сăмах тухса каларĕ. Зрительсем ăна ăшă кăмăлпа кĕтсе илчĕç.

Бурмистров юлташ совет искусствине вăйлатса пырас тĕлĕшпе малашне те чĕререн тăрăшса ĕçлеме тата тава тивĕçлĕ артист званине чыслăн тытса пыма пулчĕ.

Лотерей билечĕсене сарма хатĕрленеççĕ

СĔНТĔРВĂРРИ. Вăрман техникумĕнче çак кунсенче Осоавиахимăн XV-мĕш лотерейĕ çинчен сŭтсе-яврĕç. Техникумра вĕренекенсем лотерей ирттерине хапăл туса ырларĕç. Вĕсем лотерей билечĕсене кĕске вăхăтра сарма пулчĕç.

— Осоавиахимăн XV-мĕш лотерейĕ тăван çĕршывăн оборонине тĕреклетме пулăшать. Эпир кашниех çав лотерей билечĕсене илетпĕр, — теççĕ студентсем.

В. Захаров.

Аэроклубсен ăмăртăвĕ

Мускавпа Ленинградри аэроклубсем летчиксен кадрĕсене отлично вĕрентесе хатĕрлессишĕн, самолетсене кăтартуллă лайăх эксплоатацилессишĕн социализмлă ăмăрту пуçланă. СССР Осоавиахимĕн Центральный Совечĕн президиумĕ çĕршыври мĕнпур аэроклубсене çак примера илме чĕннĕ. Пĕтĕм Союзри социализмлă ăмăртура мала тухнă аэроклубсем валли куçса çŭрекен икĕ хĕрлĕ ялав тата укçан премипе памалла туна.

КĔСКЕН

▲ Шупуç Чуракассинчи (Шăхасан районĕ) клуб юлашки вăхăтра чылай лайăх ĕçсем туса пырать. Клуб ăшчикки таса та илемлĕ. Клуб çумĕнче кружоксем ĕçлеççĕ тата стена хаçачĕ тухса тăрать. Ялти учительсем клубра час-часах докладсем туса параççĕ.

П. ДАНИЛОВ.

▲ Тутарла Кăнаш (Çĕрпŭ районĕ) ялсовечĕн исполкомĕ вулав çурт заведующийĕн Порфирьев юлташăн отчетне итлерĕ. Порфирьев юлташ вулав çурчĕн ĕçне лайăхлатас тесе нимĕн те туманни палăрчĕ. Ана ялсовет исполкомĕ вулав çурчĕн ĕçне вăйлатма хушрĕ.

А. МИХЕЕВ.

Чăваш АССР Совнаркомĕнче

Етĕрнепе Çĕмĕрле хушшинчи çула тăвас ĕçе мĕнле хатĕрленни çинчен

Чăваш АССР Совнаркомĕ Етĕрнепе Çĕмĕрле хушшинчи тракт строительствине Çĕмĕрле районĕ мĕнле хатĕрленни çинчен сŭтсе-явнă. Совнарком Çĕмĕрле райсовечĕн исполкомĕ ку тĕлĕшпе япăх ĕçленине палăртнă.

Çĕмĕрле районĕ апрелĕн 1-мĕшне планпа пăхнă хисепрен чул 35 процент, гравий—6,5 процент, хăйăр—32 процент тата йывăç —75 процент кăна турттарнă. Колхозсенче çулйĕр бригадисем туса çитермен. Вăл бригадăсен бригадирĕсене те уйăрса çирĕплетмен.

Çĕмĕрле районĕнчи çулйĕр отделĕн заведующийĕ Лебедев строительство материалĕсене вăхăтра хатĕрлеме тăрăшман. План тăрăх вăл материалсене апрелĕн 1-мĕшне хатĕрлемелле пулнă. Вĕсем çак срока пăхăнман.

Çулйĕр ĕçне райсовет исполкомĕн председателĕ те тивĕçлипе хăкламан. Вăл строительствиалсем хатĕрлес ыйту çине пачах саврăнса пăхман.

Чăваш АССР Совнаркомĕ район Совечĕсен исполкомĕсене çулйĕр строительстви ĕçĕсем çинчен сŭтсе-явма хушрĕ. Апрелĕн 25-мĕшченех çулйĕр ĕçĕсен графикне тумалла. График тăрăх çулйĕр ĕçĕсене июлĕн 25-мĕшне пурнăçласа çитерессишĕн пĕтĕм вăл хурса ĕçлемелле. Çулйĕр ĕçне çурран тата лашапа ĕçлекенсене çителĕклĕ таран уйăрмалла.

Çулйĕр управлени начальникне Ваганов юлташа çулйĕр строительстви графикне мĕнле пурнăçласа пынине контроль туса тăма хушнă.

Пожарнăй инвентарьсене тирпейлĕ пăхса усрамалла

КРАСНОАРМЕЙСКОЕ. Районри хăшпĕр колхозсем пожарнăй инвентарьсене тирпейлĕ пăхса усрамаççĕ. Исаково ял. советне кĕрекен «Красный пахарь» колхозра пушар сŭнтермелли насус хĕлĕпех юр айĕнче ларнă. Çавăн пекех ытти хатĕрсем те юрăхсăра тухнă.

Чапаев ячĕпе тăракан колхозра та пушар хатĕрĕсем юсавлă мар. Кунта та пушар хатĕрĕсене юр айĕнче усраççĕ.

Асăннă колхозсенче ăнсăртран вуткăвар тухсан пушар сŭнтермелли инвентарьсемпе усă курма май çук. Çакна колхоз председателĕсен шута илсе ĕçлемелле.

А. КИСЕЛЕВ.

Доклад

Ыран, апрелĕн 24-мĕшĕнче, ВКП(б) Шупашкар горкомĕн парткабинетĕнче докладчиксемпе агитаторсем валли «**1-ое Мая — день боевого смотра революционных сил международного пролетариата, день международной пролетарской солидарности**» темăпа инструктивлă доклад пулать. Докладчик — **Орленно** юлташ.

Доклад каçхине 8 сехетре пуçланать.

ПАРТКАБИНЕТ.

„Мелкие козыри" комеди

Чăвашсен Государство Академи театрĕн вырăс коллективĕ хĕллехи сезонăн юлашки кунĕсенче лартса пама Ардован «Мелкие козыри» ятлă 6 картинăллă комедине хатĕрленĕ. Вăл пьесăна пирвайхи хут апрелĕн 23-мĕшĕнче лартаççĕ.

Пьесăра театрăн палăрт артисчĕсем выляççĕ: Пашковский инженер рольне —Дуняк, Головин инженер — Мудров, Елена — Кронберг, Земчихин — Шевченко, Видерпол — Гусев, Авдуевская, управделами — Дворкина, профессор Четвериков — Чăваш АССР тава тивĕçлĕ артисчĕ Праудин т. ыт. те.

Спектакле лартаканĕ режиссер Г. Морев, художникĕ — М. Мохов.

Атăл çинче

Атăл шывĕ юлашки талăк хушшинче 38 сантиметр хутшăннă. Шыв горизончĕ—357 сантиметр. Çанталăк тĕтреллĕ. Ĕнер ирхине 8 сехет тĕлне сывлăшри температура 1,5 градус ăшă пулнă.

Ответлă редактор В. Я. ЯКОВЛЕВ.

САРАТОВРИ ГОСУДАРСТВО КОНСЕРВАТОРИЙĔ СУМĔНЧИ
ЧĂВАШСЕН ОПЕРА СТУДИНЕ
ВĔРЕНМЕ ИЛЕССИ ÇИНЧЕН

Искусство ĕçĕсен Чăваш АССР Совнаркомĕ çумĕнчи Управленийĕ çапла пĕлтерет: чăвашсен опера студине вĕренме кĕрес текенсен çулĕ (возраст) хĕрарăмсен 18 çултан 25 çула çитиччен, арçынсен 18 çултан 30 çула çитиччен пулмалла.

Студине чăваш чĕлхине пĕлменнисене те илеççĕ.

3—3

УПРАВЛЕНИЕ КИНОФИКАЦИИ ПРИ СНК ЧУВАШСКОЙ АССР
ПРОИЗВОДИТ НАБОР СЛУШАТЕЛЕЙ
НА КУРСЫ МЕХАНИКОВ
немого кино и мотористов электростанции кинопередвижек. Срок обучения на курсах полтора месяца. Начало занятий 10/V—41 года. На курсы принимаются по командировкам межрайонных и районных отделов Управления Кинофикации при СНК Чувашской АССР с образованием не ниже 6-ти классов. Окончивших НСШ принимают без испытания. Курсанты обеспечиваются стипендией и квартирами.

Об условиях справляться в отделе кадров Управления Кинофикации (телефон № 4—89) и межрайонных и районных отделениях.

Управление Кинофикации при СНК Чувашской АССР.

2—2

КАНАШСКАЯ ШКОЛА
МЕХАНИЗАЦИИ СЕЛЬСКОГО ХОЗЯЙСТВА
об'являет набор на курсы комбайнеров и трактористов.

На курсы принимаются граждане обоего пола, достигшие 18-летнего возраста и имеющие общеобразовательную подготовку в об'еме 5 классов.

ДЛЯ ПОСТУПЛЕНИЯ НА КУРСЫ ТРЕБУЮТСЯ:

1) справка с места последней работы,
2) свидетельство об образовании,
3) медицинское свидетельство,
4) паспорт и военный билет пред'являются лично.

Командировочное удостоверение от МТС не обязательно.

Все принятые обеспечиваются стипендией в размере: комбайнеры—120 руб., трактористы—80 руб.; бесплатным общежитием и постельными принадлежностями.

При школе функционирует столовая.

Начало занятий 3 мая.

2—1 ДИРЕКЦИЯ.

КАЗАНСКИЙ ИНСТИТУТ
ИНЖЕНЕРОВ КОММУНАЛЬНОГО СТРОИТЕЛЬСТВА
об'являет осенний прием студентов на 1 курс 1941—42 учебного года.

Институт готовит инженеров-строителей на факультетах:

1. Промышленного и гражданского строительства.
2. Городских путей сообщения.

Принимаются лица, имеющие законченное среднее образование. Отличники средних школ принимаются без испытаний.

Срок обучения 4 года 10 месяцев.

Прием заявлений с 20 июня до 1 августа с приложением:
а) автобиографии,
б) трех фотокарточек (снимки без головных уборов, размером 3×4 см.),
в) справки об отношении к воинской обязанности,
г) паспорт пред'является при личной явке.

Приемные испытания с 1 по 22 августа по следующим предметам:

1) математика,
2) физика,
3) русский язык и литература,
4) иностранный язык,
5) черчение и рисование.

Отличники средних школ и лица, показавшие в результате приемных испытаний отличные успехи, обеспечиваются стипендией.

Одновременно производится прием на заочное отделение.

Заявления направлять по адресу: гор. Казань, ул. Карла Маркса, дом № 70, Приемная комиссия, директору КИИКС'а.

3—1 ДИРЕКЦИЯ.

РЕДАКЦИ АДРЕСĔ: г. Чебоксары, ул. Володарского, 5, Дом Печати. ТЕЛЕФОНСЕМ: редакторăн—0—67, редактор заместителĕн—3—97, редакци секретарĕн — 4—40, пропаганда пайĕн — 4—97, парти пурнăç пайĕн — 7—97, экономика пайĕн — 0—88, сырусемпе рабселькорсен пайĕн—2—30, «Ĕçхĕрăмĕ» журналăн—3—23, «Ленин çулĕпе» журналăн—0—85, издательство конторин—0—23.

НТ 2877.

Гор. Чебоксары, типография № 1 Управления издательств и полиграфии при СНК ЧАССР. Заказ № 227. ф. б. 58